

**МИНИСТЕРСТВО НАУКИ И ВЫСШЕГО ОБРАЗОВАНИЯ РФ**  
**Федеральное государственное автономное образовательное учреждение**  
**высшего образования**  
**«СЕВЕРО-КАВКАЗСКИЙ ФЕДЕРАЛЬНЫЙ УНИВЕРСИТЕТ»**

## **Методические указания**

к выполнению курсового проектирования по дисциплине  
**«Проектирование механизмов средств автоматизации»**  
для направления подготовки 15.03.04 Автоматизация технологических процессов и  
производств  
направленность (профиль) Информационно-управляющие системы

**Невинномысск 2023**

Методические указания составлены в соответствии с программой по дисциплине «Проектирование механизмов средств автоматизации». В методических указаниях приводятся теоретическое обоснование курсового проектирования, указаны методики их выполнения, требования к оформлению отчета, приведены вопросы для защиты проектов.

В приложении приведены статистические таблицы, необходимые для обработки данных и варианты заданий для выполнения работ.

Настоящие указания разработаны для направления подготовки 15.03.04 Автоматизация технологических процессов и производств.

Методические указания рассмотрены на заседании кафедры ХТМиАХП и рекомендованы к внутривузовскому изданию.

*Составил доцент А.И. Свидченко*

*Рецензент доц. А.М. Новоселов*

## СОДЕРЖАНИЕ

Введение.....	4
Цель, задачи и тематика курсового проекта.....	5
Структура и содержание курсового проекта.....	9
Методические рекомендации по выполнению курсового проекта.....	11
Требования к оформлению курсового проекта.....	28
Список рекомендованных источников.....	33
ПРИЛОЖЕНИЕ А Пример выполнения расчетно-пояснительной записки к курсовому проекту.....	35
ПРИЛОЖЕНИЕ Б Пример выполнения графической части курсового проекта....	58

## ВВЕДЕНИЕ

Технические средства автоматизации (ТСА) относятся к техническим наукам со своим собственным языком, методами и инструментами. Технические науки (инженерные) опираются на математику, физику, но не связаны с открытием законов природы, а предназначены для создания технических решений, удовлетворяющих потребности человека. За последнее десятилетие существенно изменились состав и структура технических средств, применяемых в автоматизированных системах управления технологическими процессами (АСУТП). Современные АСУТП создаются на основе нового поколения микропроцессорных контроллеров с широким спектром функциональных возможностей, интеллектуальных датчиков и исполнительных механизмов с применением локальных вычислительных сетей. Появился новый термин – мехатроника, под которой понимают системное взаимодействие механики и электроники под компьютерным управлением.

Основными чертами технического обеспечения современных АСУТП являются:

- широкое внедрение средств бесконтактного контроля параметров технологических процессов с набором унифицированных интерфейсов;
- ориентация на компьютеризированные контроллеры общепромышленного применения с набором языков программирования согласно требованиям стандарта МЭК 61131-3;
- использование интеллектуальных исполнительных механизмов.

Курсовой проект направлен на формирование умения самостоятельной работы по выбору технических средств автоматизации для систем управления технологическими процессами и установками.

Знание технических средств автоматизации необходимо и при дипломном проектировании, что позволит специалистам создавать проекты автоматизации технологических процессов и производств, и в практической работе инженера на производстве.

## **ЦЕЛЬ, ЗАДАЧИ И ТЕМАТИКА КУРСОВОГО ПРОЕКТА**

**Целью** курсового проекта является формирование умения самостоятельной работы по выбору технических средств автоматизации для систем управления технологическими процессами и установками.

**Задачами** курсового проекта, как этапа подготовки к дипломному проектированию, являются:

– освоение, углубление, обобщение и проверка теоретических знаний и практических навыков по выбору и применению технических средств автоматизации;

– решение актуальных вопросов в области подготовки по специальности, демонстрация эрудиции и умение автора анализировать проблемы и предложить пути их решения, самостоятельно делать выводы.

Оригинальность постановки и решения конкретных вопросов в соответствии с проблематикой исследования, а также глубина, широта охвата и самостоятельность исследования являются основополагающими критериями оценки качества курсового проекта.

### **Материальная база для выполнения курсового проекта**

С целью углубления практических навыков обоснования выбора и интеграции технических средств автоматизации при решении задач построения систем управления конкретными технологическими объектами, материальной базой для выполнения курсового проекта служат учебные лабораторные стенды, входящие в состав специализированного учебного класса. Каждый такой стенд включает в себя станцию «Мехатроника» или «Водоснабжение», компьютер с установленной на нем средой программирования и конфигурирования аппаратных средств, коммутационное оборудование с использованием интерфейса USB.

### **Тематика курсового проекта**

Курсовой проект посвящен обоснованию выбора технических средств автоматизации и разработке на их основе системы автоматизированного управления технологическим процессом или установкой.

### **Варианты заданий курсового проекта**

Выбор технических средств автоматизации осуществляется в соответствии с требованиями для заданного объекта автоматизации. Выбор темы курсового проекта производится в соответствии с таблицей 1, в которой приведены объект автоматизации, контролируемые параметры и требования к их измерению, тип устройства управления, требования к исполнительному механизму и алгоритму управления. Полностью исходные данные для курсового проекта приведены в индивидуальном задании на курсовую работу, которое выдается преподавателем (пример задания приведен в приложении А).

Таблица 1. Выбор вариантов курсового проекта

№ варианта	Объект автоматизации	Датчики	Исполнительные механизмы	Устройства управления
1	Станция водоснабжения	Электромагнитный расходомер с импульсным выходом; ультразвуковой уровнемер с выходом 0–10 В	Центробежный насос; Двигатель постоянного тока	ПЛК SIMATIC S7-1200
2		Электромагнитный расходомер с выходом 0–10 В	Двигатель постоянного тока	ПЛК SIMATIC S7-1200
3		Электромагнитный расходомер с выходом 4–20 мА	Асинхронный двигатель	ПЛК SIMATIC S7-1200
4		Ультразвуковой уровнемер с выходом 4–20 мА	Двигатель постоянного тока	ПЛК SIMATIC S7-1200
5		Два емкостных датчика нижнего и верхнего уровней	Двигатель постоянного тока	Схема
6		Два емкостных датчика нижнего и верхнего уровней	Асинхронный двигатель с частотным приводом	ПЛК SIMATIC S7-1200
7	Манипулятор	Магнитные ДКП на базе геркона в исходном состоянии цилиндров	3 цилиндра двухстороннего действия, 3 пневмораспределителя с 2 электромагнитами	Схема
8		Магнитные ДКП на базе эффекта Холла в конечном состоянии цилиндров	2 цилиндра двухстороннего действия и 1 цилиндр одностороннего действия, 3 пневмораспределителя с 2 электромагнитами	ПЛК
9		Магнитные ДКП на базе геркона в исходном и конечном состоянии цилиндров	2 цилиндра двухстороннего действия и 1 цилиндр одностороннего действия, 3 пневмораспределителя с 1 электромагнитом	Схема
10		Магнитные ДКП на базе эффекта Холла	1 цилиндр двухстороннего действия и 2 цилиндра одностороннего действия, 3 пневмораспределителя с 2 электромагнитами	ПЛК LOGO

Продолжение таблицы 2

№ варианта	Объект автоматизации	Датчики	Исполнительные механизмы	Устройства управления
11		Магнитные ДКП на базе геркона в исходном состоянии цилиндров	1 цилиндр двухстороннего действия и 1 цилиндр двухстороннего действия, 3 пневмораспределителя с 1 электромагнитом	ПЛК LOGO
12		Магнитные ДКП на базе эффекта Холла в конечном состоянии цилиндров	2 цилиндра двухстороннего действия и 1 цилиндр одностороннего действия, 3 пневмораспределителя с 1 электромагнитом	Схема
13	Стек-накопитель	Магнитные ДКП на базе геркона в исходном состоянии цилиндров	1 цилиндр двухстороннего действия и 1 цилиндр одностороннего действия, 2 пневмораспределителя с 1 электромагнитом	Схема
14		Магнитные ДКП на базе эффекта Холла в конечном состоянии цилиндров	1 цилиндр двухстороннего действия и 1 цилиндр одностороннего действия, 2 пневмораспределителя с 2 электромагнитами	ПЛК LOGO
15		Магнитные ДКП на базе геркона в исходном и конечном состоянии цилиндров	2 цилиндра двухстороннего действия, 2 пневмораспределителя с 1 электромагнитом	Схема
16		Магнитные ДКП на базе эффекта Холла	1 цилиндр двухстороннего действия, и 1 цилиндр одностороннего действия, 2 пневмораспределителя с 2 электромагнитами	ПЛК LOGO
17		Магнитные ДКП на базе геркона в исходном состоянии цилиндров	1 цилиндр двухстороннего действия, и 1 цилиндр одностороннего действия, 2 пневмораспределителя с 1 электромагнитом	ПЛК LOGO
18		Магнитные ДКП на базе эффекта Холла в конечном состоянии цилиндров	1 цилиндр двухстороннего действия, и 1 цилиндр одностороннего действия, 2 пневмораспределителя с 2 электромагнитами	Схема

Окончание таблицы 3

№ варианта	Объект автоматизации	Датчики	Исполнительные механизмы	Устройства управления
20	Конвейер	1 оптический (на поглощение) и 1 индуктивный ДКП	Двигатель постоянного тока, 24 В, 1 А, ДС	Схема
21		1 оптический (на отражение) и 1 индуктивный ДКП	Двигатель переменного тока, 24 В, 1 А, АС	ПЛК LOGO
22		1 оптический (на поглощение) и 1 магнитный ДКП	Двигатель постоянного тока, 220 В, 0,1 А, ДС	Схема
23		1 оптический (на отражение) и 1 магнитный ДКП	Двигатель переменного тока, 220 В, 0,1 А, АС	ПЛК LOGO
24		1 оптический (на отражение) и 1 индуктивный ДКП	Двигатель переменного тока, 220 В, 0,1 А, АС с ЧРП	ПЛК LOGO
25		1 оптический (на поглощение) и 1 магнитный ДКП	Двигатель постоянного тока, 24 В, 1 А, ДС	ПЛК LOGO



## СТРУКТУРА И СОДЕРЖАНИЕ КУРСОВОГО ПРОЕКТА

Курсовой проект состоит из пояснительной записки и графической части. Она может включать макеты, модели, образцы и т. д. В курсовом проекте по отдельным темам графическая часть может быть заменена другим материалом по решению кафедры и согласованию с деканом. Защита курсового проекта осуществляется с использованием электронной презентации.

Графический материал и пояснительная записка выполняются и оформляются в соответствии с требованиями ЕСКД, методическими указаниями кафедры к выполнению курсового проекта по данной дисциплине. Пояснительная записка должна иметь титульный лист (приложение А).

Пояснительная записка курсового проекта состоит из следующих разделов:

- задание на курсовую работу;
- содержание;
- введение – актуальность и значение темы, формулировка целей курсового проекта;
- основная часть – краткие сведения о предметной области, краткий аналитический обзор, описание процесса разработки (исследования), обоснование выбора технических средств автоматизации (датчики, устройство управления, исполнительные механизмы);
- спецификация выбранных средств автоматизации;
- заключение – краткое подведение итогов проектирования, формулировка основных результатов, выводы;
- список использованных источников (в пояснительной записке должны быть даны ссылки на перечисленные источники) оформляется в соответствии с ГОСТ 7.1-2003 «Библиографическая запись. Библиографическое описание. Общие требования и правила составления»;
- приложения – материалы иллюстративного, вспомогательного характера; листинги разработанных программ; конструкторские, технологические, программные и иные проектные документы (в зависимости от характера разработки).

В тексте курсового проекта должны быть отражены следующие вопросы:

1. Разработка схемы автоматизации.
2. Требования к техническим средствам автоматизации.
3. Принципы действия, статические и динамические характеристики выбранных датчиков.
4. Климатическое исполнение и монтаж датчиков на объекте.
5. Определение структуры программируемого контроллера.
6. Определение параметров и характеристик исполнительных механизмов.

7. Разработка принципиальных электрических и пневматических схем.

8. Разработка и моделирование системы управления на базе выбранных технических средств автоматизации.

Заключение.

В графическую часть (объем – 4–6 листов формата А4) могут входить:

1. Схема автоматизации технологического процесса (формат А4 или А3).

2. Монтажный чертеж датчиков (формат А4 или А3).

3. Схема электрическая выходного каскада датчика (формат А4 или А3).

4. Схема электрическая входных/выходных каскадов контроллера (формат А4 или А3).

5. Схемы подключений дискретных и аналоговых входов/выходов к программируемому контроллеру (формат А4 или А3).

6. Принципиальная пневматическая схема установки (для объектов с пневмоприводом).

## МЕТОДИЧЕСКИЕ РЕКОМЕНДАЦИИ ПО ВЫПОЛНЕНИЮ КУРСОВОГО ПРОЕКТА

Курсовой проект ограничивается подбором комплекта технических средств автоматизации в составе датчиков, устройства управления и исполнительных механизмов для заданного объекта автоматизации. Курсовой проект включает в себя разработку схемы автоматизации для заданного технологического объекта, подбор комплекта технических средств АСУТП в составе датчиков, устройства управления и исполнительных механизмов, а также разработку принципиальных электрических схем подключения датчиков и исполнительных механизмов к контроллеру или схемы управления.

### 1 Схема автоматизации

Схемы автоматизации являются основным техническим документом, определяющим функционально-блочную структуру отдельных узлов автоматического контроля, управления и регулирования технологического процесса и оснащение объекта управления приборами и средствами автоматизации. Функциональные схемы автоматизации разъясняют процессы, протекающие в системе, определяют уровень автоматизации, организацию пунктов контроля, управления и защиты, оснащение средствами сбора, обработки и передачи информации и др.

При разработке функциональной схемы автоматизации технологического процесса необходимо решить следующие задачи:

- получение первичной информации о состоянии технологического процесса и оборудования;
- непосредственное воздействие на ТП для управления им и стабилизации технологических параметров процесса;
- контроль и регистрация технологических параметров процессов и состояния технологического оборудования.

На функциональной схеме условными обозначениями показывают технологическое оборудование, коммутации, органы управления и средства автоматизации с указанием связей между технологическим оборудованием и средствами автоматизации.

Функциональная схема автоматизации технологического объекта или процесса содержит:

- упрощенное изображение объекта управления, группы объектов или полностью технологического процесса, подлежащих автоматизации; все объекты показывают с принадлежащими им коммуникациями, на которых должны быть изображены основные рабочие органы (клапаны, краны, заслонки, шиберы и т. п.);

трубопроводы жидкости, пара, газа при однолинейном исполнении изображают условными обозначениями;

- обозначения мест установки датчиков автоматических устройств для отбора управляющих воздействий;
- обозначения мест установки регулирующих и запорных рабочих органов автоматических устройств;
- обозначения технических средств управления автоматического и операторного управления, принятых для управления отдельными объектами и процессом в целом, с указанием их расположения по месту (на объектах или коммуникациях) и на щитах и пультах управления;
- функциональные цепи – линии связи как между отдельными элементами автоматического устройства (комплекса), так и между комплексами автоматических устройств, объединенных общей цепью управления.

Технологическое оборудование на функциональной схеме изображают упрощенно (без масштаба и второстепенных деталей), но, как правило, в соответствии с действительной конфигурацией. Коммуникации, органы управления, средства измерения и автоматизации показывают схематически условными обозначениями. Технологическое оборудование и коммуникации должны показывать взаимное расположение и взаимодействие со средствами измерения и автоматизации.

Элементы и детали, расположенные внутри объекта автоматизации, изображают на функциональной схеме только в том случае, если они соединяются или взаимодействуют со средствами измерения и автоматизации. Трубопроводы показывают в соответствии с технологической схемой или только те части, где они взаимодействуют или соединяются со средствами измерения и автоматизации. Рядом с трубопроводами показывают стрелками направление потока среды в соответствии с технологической схемой.

Приборы и средства автоматизации, вмонтированные в технологическое оборудование и коммуникации или механически с ними связанные, изображают на схемах автоматизации в непосредственной близости к технологическому оборудованию. К ним относятся: отборные устройства; приборы измерения давления, уровня, состава вещества; приемные устройства, воспринимающие воздействие измеряемых и регулируемых величин (суживающие устройства, ротаметры, термометры сопротивления, термопары и т. п.); исполнительные устройства, регулирующие и запорные органы.

Условное графическое обозначение приборов, встраиваемых в технологические коммуникации, показывают в разрыве линий изображения коммуникаций в соответствии с рисунком 1а, устанавливаемых на технологическом оборудовании (с помощью закладных устройств) показывают рядом (рисунок 1б). Условное графическое обозначение приборов по ГОСТ 21.208–2013.

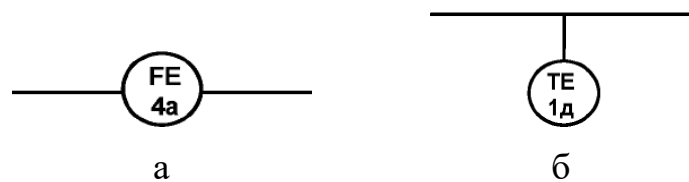

а – расходомер жидкости с аналоговым выходом, встроенный в трубопровод;  
 б – датчик температуры, контактирующий с технологическим оборудованием

Рисунок 1 – Примеры условных графических изображений ТСА

Остальные технические средства автоматизации показывают условными графическими обозначениями в прямоугольниках, расположенных в нижней части схемы. Каждому прямоугольнику присваивают заголовки, соответствующие показанным в них техническим средствам.

Первым располагают прямоугольник, в котором показаны внешние приборы, конструктивно не связанные с технологическим оборудованием, с заголовком «Приборы местные», ниже – прямоугольники, в которых показаны комплексы технических средств, например пускатели, кнопки, преобразователи, контроллер, панель и т. д. При этом прямоугольник, изображающий контроллер, делят горизонтальными линиями на части, число которых соответствует количеству блоков. Условные наименования или типы блоков наносят с левой стороны прямоугольника рядом с наименованием комплекса. Точки входа и выхода сигналов на прямоугольниках соответствующих блоков показывают кружками диаметром 1,5–2,0 мм (рисунок 2).

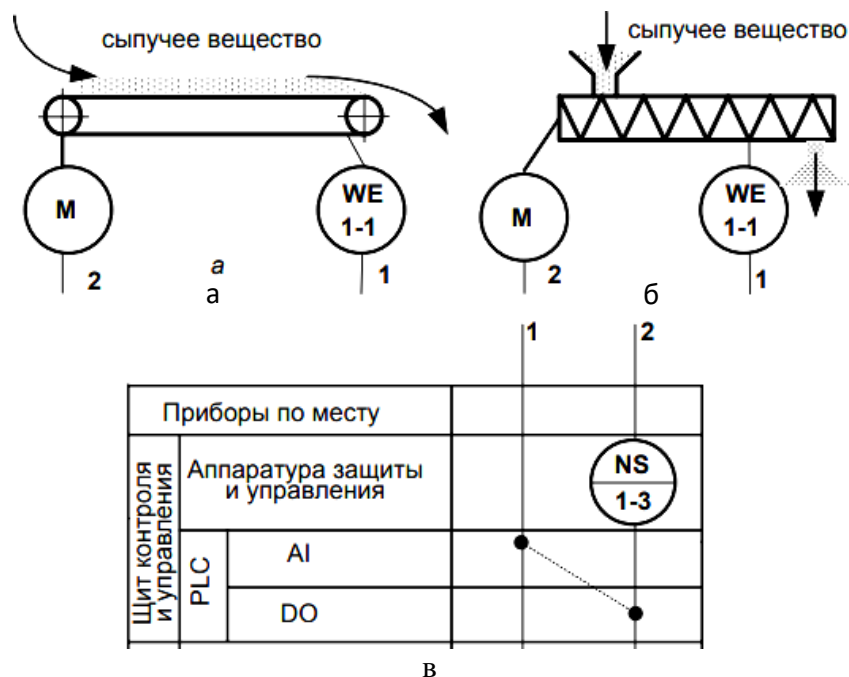

а – транспортер сыпучего вещества с приводом М и датчиком расхода WE;  
 б – шнек с приводом М и датчиком расхода WE; в – щит контроля и управления

Рисунок 2 – Примеры схемы автоматизации с различным технологическим оборудованием

На основании схемы автоматизации разрабатываются требования по информационному и техническому обеспечению АСУ ТП. Информационное обеспечение включает перечень входных и выходных сигналов и данных. В перечне входных сигналов указывают:

- для аналоговых сигналов – наименование измеряемой величины, единицы измерения, диапазон измерения, требования к точности и периодичности измерения, тип сигнала;
- для дискретного сигнала – наименование, разрядность и периодичность, тип сигнала;
- для сигнала типа «да–нет» – источник формирования и смысловое значение сигнала.

Техническое обеспечение включает выбор датчиков, устройств управления и исполнительных механизмов.

## 2 Обоснование выбора датчиков

В соответствии с требованиями задания, схемы автоматизации и конструкции объекта необходимо осуществить выбор датчиков технологических параметров. Изучаем научно-техническую литературу, осуществляем поиск в Интернете (рисунок 3). При выборе технических средств, реализующих требования к информационному обеспечению АСУТП, необходимо использовать унифицированные системы ГСП, характеризующиеся простотой сочетания, взаимозаменяемостью, удобством компоновки на щитах и пультах управления.



Рисунок 3 – Окно поиска информации в Интернете

Применение специально разработанных приборов допускается только в тех случаях, когда типовой прибор либо отсутствует, либо его применение не обеспечивает выполнение технических условий работы и предъявляемых к нему требований.

При выборе технических средств автоматизации необходимо учитывать характер технологического процесса, условия пожаро- и взрывоопасности, токсичность и агрессивность окружающей среды; параметры и физико-химические свойства измеряемой среды; дальность передачи сигналов информации от места установки измеряемых преобразователей до пунктов контроля и управления.

Требования к качеству работы системы автоматического контроля включает в себя основные метрологические данные; точность измерения; порог чувствительности; быстродействие системы.

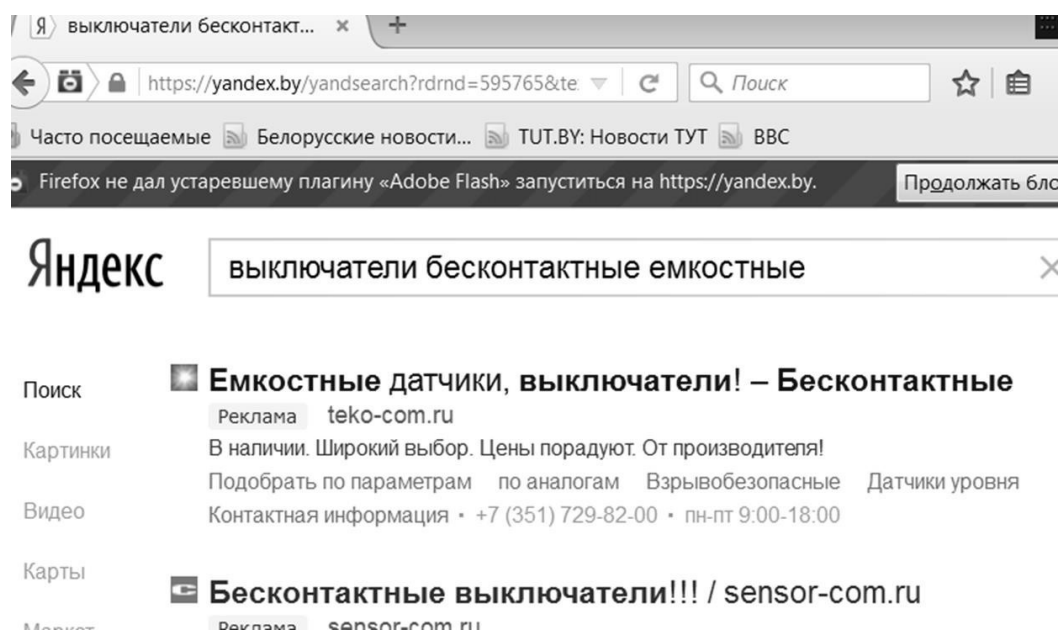
Формулирование требований к метрологическим данным является ответственной задачей, которая должна решаться на основе глубокого анализа технологического процесса, выявления роли, которую играет каждый измеряемый параметр в технологической схеме. Обычно класс точности измерительных приборов в сельскохозяйственном производстве составляет 0,25–1,5; порог чувствительности – не более 0,05 %–0,1 % от диапазона измерения, быстродействие – не более 16 с. Достижение этих показателей возможно при использовании малоинерционных чувствительных элементов и компенсационных методов измерения. Следует учитывать, что чрезмерная точность приводит к существенному удорожанию системы автоматизации, усложняет эксплуатацию приборов и требует высококвалифицированного обслуживания. В тех случаях, когда точность измерения не регламентирована общегосударственным или ведомственными техническими условиями, можно руководствоваться следующими рекомендациями по выбору класса точности средств измерений:

класс 0,5 – приборы для контроля и регистрации ответственных параметров, характеризующих качество процесса;

класс 1,0–1,5 – приборы среднего класса точности;

класс 2,5 – приборы для измерения параметров, непосредственно не влияющих на качество продукта и работу аппарата;

класс 4,0 – грубые приборы для оценки измерений неответственных параметров. Основой для выбора чувствительного элемента (датчика) служат характеристика контролируемой среды и диапазон изменения контролируемого параметра. В случае непосредственного контакта чувствительного элемента с контролируемой средой возможно нежелательное влияние пищевых продуктов на конструктивные узлы датчиков – прежде всего, коррозионного и эрозионного характера. Поэтому в сельском хозяйстве применяют конструкции из нержавеющей стали,

наносят на них антикоррозионные покрытия и т. п. При выборе чувствительных элементов необходимо также учитывать возможное влияние материалов, из которых они изготовлены, на качество пищевых продуктов.

Выбор диапазона измерений должен учитывать возможные значения контролируемого параметра в условиях нормальной работы, а также при проведении некоторых вспомогательных операций: мойка, стерилизация и т. п.

Принято считать, что номинальное значение измеряемого параметра должно составлять примерно  $\frac{2}{3}$  от диапазона измерений прибора. Однако здесь следует учитывать характер изменения контролируемой величины. Для большинства технологических измерений максимальное значение контролируемой величины может лежать в пределах последней четверти диапазона шкалы. При резких изменениях нагрузки этот максимум должен находиться в пределах 0,5–0,7 от диапазона шкалы.

Изучаем характеристики выбранных датчиков на соответствие исходным требованиям. Проверяем возможность использования выбранного датчика для решения задачи. Разрабатываем электрические схемы подключения датчиков к контроллеру. Необходимо осветить следующие вопросы:

- принцип действия;
- статические и динамические характеристики;
- особенности монтажа;
- схемы выходных интерфейсных каскадов.

В качестве примера рассмотрим последовательность выбора датчика уровня жидкости в баке. Дискретный датчик уровня (level switch) срабатывает, если резервуар заполнен до заданной высоты. Принцип работы зависит от свойств контролируемого вещества: вода, зерно, комбикорм и т. п. Датчик может показывать непрерывно текущий уровень или выдавать дискретный сигнал, когда уровень достигает места установки датчика.

В качестве популярного примера можно рассматривать поплавков, находящийся на поверхности жидкости и действующий как концевой выключатель при достижении определенного уровня. Технические решения могут быть разные. Так, на поплавке может быть установлен магнит, вызывающий срабатывание контактов геркона. Геркон – магнитоуправляемый контакт, в силу своей пыле- и влаго- непроницаемости может надежно работать в сложных производственных условиях. Для той же цели часто используют фотоэлектрические датчики. Для воды и сыпучих материалов применяют емкостные датчики приближения (proximity sensors). По мере повышения уровня заполнителя из пространства между стенкой сосуда и емкостным зондом вытесняется воздух и заполняется контролируемым веществом. Если при этом изменяется диэлектрическая проницаемость, то изменяется



емкость образованного ими конденсатора, которую можно измерить стандартными методами. Уровень можно измерять и датчиком давления, установленным на дне сосуда, поскольку величина давления будет прямо пропорциональна высоте заполнения. В этом случае может вырабатываться как непрерывный (текущий уровень), так и бинарный (достижение заданного уровня) сигнал.

В качестве конкретного технического решения рассмотрим выключатели бесконтактные емкостные типа ВБЕ (в дальнейшем – выключатели), предназначенные для применения в качестве элементов управления технологическими процессами в различных отраслях промышленности, в том числе на опасных производственных объектах нефтеперерабатывающей и нефтехимической промышленности. Принцип работы выключателя основан на взаимодействии электрического поля, создаваемого чувствительным элементом выключателя (емкостными пластинами РС-генератора), с внешним объектом воздействия (рисунок 4).

В исходном состоянии генератор заторможен. При приближении объекта к чувствительному элементу выключателя генератор возбуждается, его колебания демодулируются, и пороговое устройство опрокидывается, что приводит к изменению коммутационного состояния выходного ключа выключателя. Выключатели наиболее широко применяются для контроля заполнения резервуаров жидким, порошкообразным или сыпучим веществом, а также для позиционирования и счета металлических и не металлических предметов. В качестве управляющих объектов для емкостных выключателей могут использоваться любые материалы: магнитные и не магнитные, проводники и диэлектрики, твердые и жидкие. Выходной сигнал выключателя управляет нагрузкой, в качестве которой может быть использованы: обмотка реле, контактор, вход контроллера и пр.



Рисунок 4 – Принцип действия емкостного выключателя

Функциональная схема выключателя состоит из RC-генератора, демодулятора, порогового устройства (компаратора) и ключевого элемента (рисунок 5).

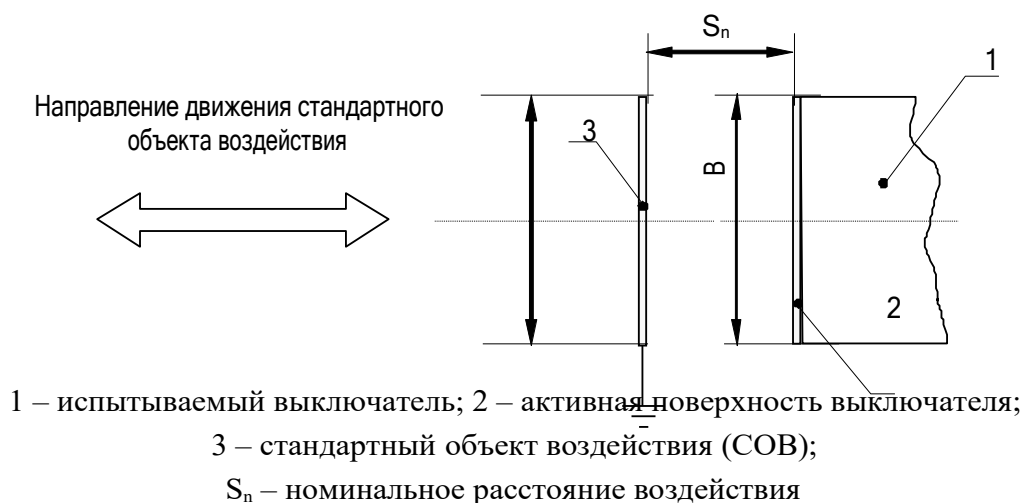

Рисунок 5 – Функциональная схема выключателя

Расстояние чувствительности датчика зависит от величины диэлектрической проницаемости объекта воздействия (рисунок 6).

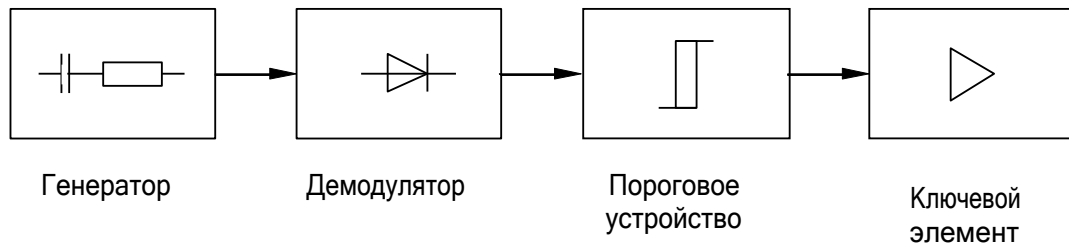

Рисунок 6 – График зависимости относительного расстояния воздействия выключателей

Поэтому при использовании емкостного выключателя в конкретных задачах необходимо учитывать величины относительной диэлектрической проницаемости используемых материалов.

С учетом условий эксплуатации выбираем климатическое исполнение датчика проверяем возможность и вырабатываем требования к монтажу емкостного выключателя на конкретном объекте (рисунок 7).

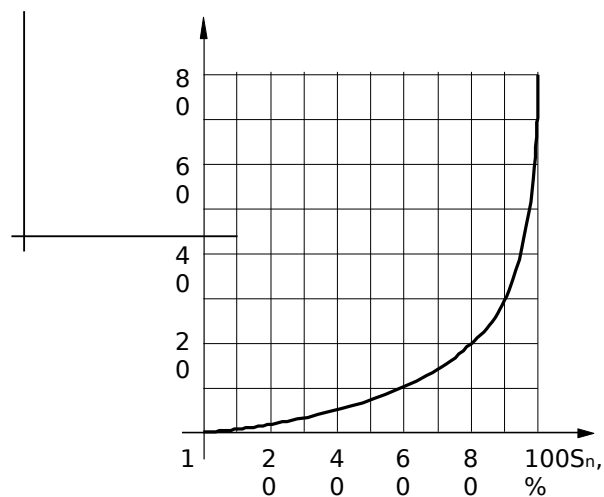

Рисунок 7 – Пример монтажа выключателей для контроля уровня жидкости

Выбираем конкретные размеры исполнения датчика.

Изучаем принципиальные электрические схемы выходных каскадов выключателей (рисунок 8) с целью выбора исполнения и возможного подключения к контроллеру.



Рисунок 8 – Схемы выходных каскадов трехпроводных выключателей с подключенной нагрузкой с общим плюсом (n-p-n) и с общим минусом (p-n-p)

С учетом требований к источнику питания (выходное напряжение при минимальной нагрузке и максимальном напряжении сети не должно превышать 30 В), при необходимости определяемся с источником питания емкостных выключателей (рисунок 9).

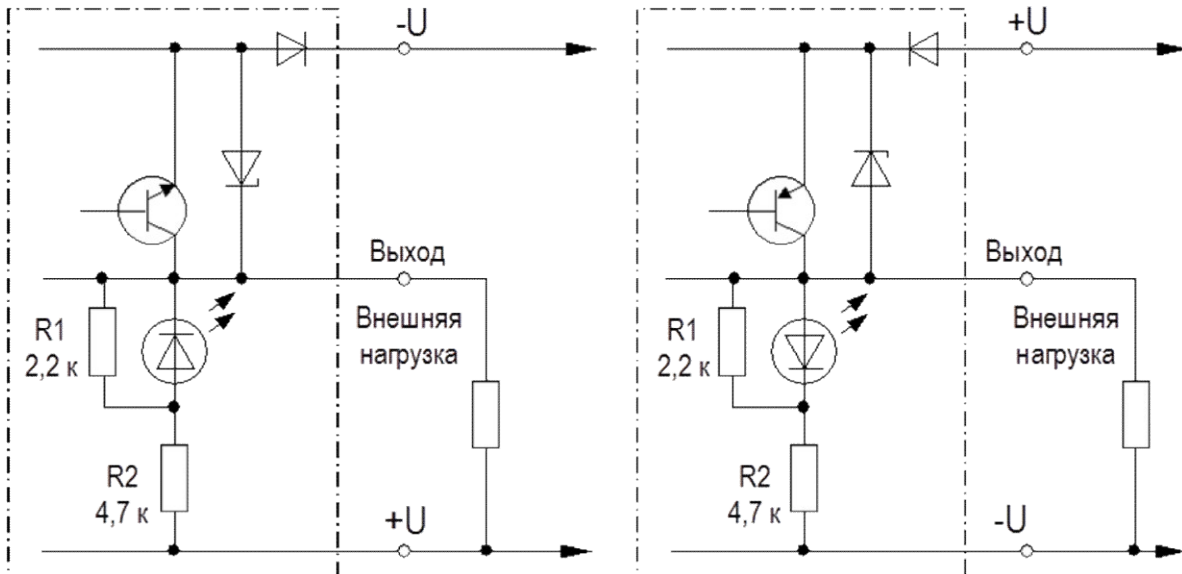

Рисунок 9 – Схема источника питания выключателей

Схема подключения датчика к дискретному входу контроллера (в качестве примера) приведена на рисунке 10.

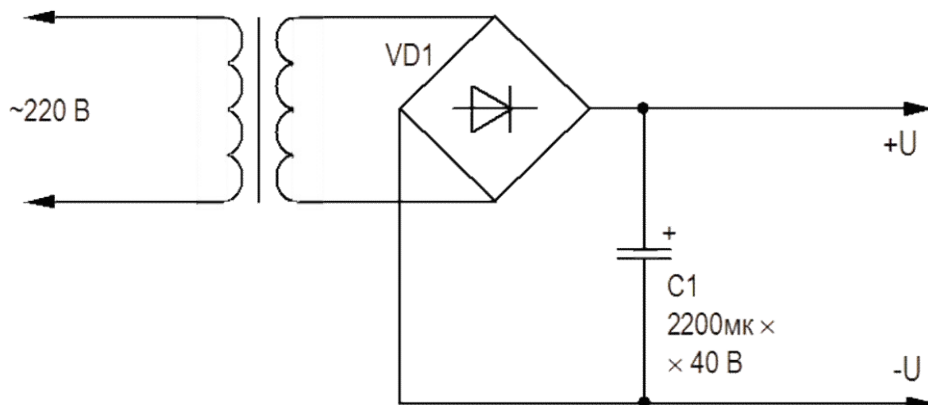

Рисунок 10 – Схема подключения выключателя к дискретному входу ПЛК

Аналогичным образом определяем все датчики, необходимые для реализации задания. Следующим шагом является выбор исполнительных механизмов.

### 3 Выбор исполнительных механизмов

Наиболее распространенным видом исполнительных механизмов являются электрические двигатели различных типов.

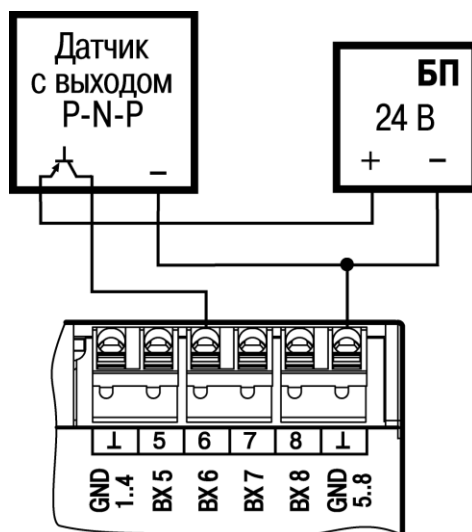
Двигатели постоянного тока широко используются в качестве сервомоторов, несмотря на то, что в настоящее время для этого применяются двигатели переменного тока. Основным недостатком двигателей постоянного тока является наличие механического коммутатора (коллектора), который ограничивает как мощность, так и частоту вращения двигателя. Управление двигателем постоянного тока осуществляется изменением напряжения, приложенного к ротору, иногда – напряжением возбуждения. Применение для этого переменных резисторов, включенных последовательно с источником питания, имеет много недостатков. Более эффективный способ управления напряжением питания – использование полупроводниковых приборов и широтно-импульсного управления. Скважность импульсов формируется таким образом, что среднее значение напряжения имеет заданный уровень. В качестве переключателей в схемах управления двигателями обычно используются тиристоры и мощные транзисторы.

Двигатели переменного тока (a.c. motor), как правило, применяются в тяжелых эксплуатационных условиях и особенно широко – в сельскохозяйственном производстве. Основными преимуществами двигателей переменного тока являются:

- экономичность;
- надежность и простота конструкции;

- высокая эксплуатационная надежность;
- простое энергопитание, совместимое с распространенной системой электроснабжения.

Отрицательными чертами двигателей переменного тока являются: более низкий момент, чем у двигателей постоянного тока, и более сложные цепи управления частотой вращения.

Поскольку чаще всего на производстве применяются асинхронные двигатели с короткозамкнутым ротором, то все дальнейшие обсуждения будут касаться именно этого типа электродвигателей. Частотный способ является наиболее перспективным для регулирования асинхронного двигателя с короткозамкнутым ротором. Потери мощности при таком регулировании невелики, поскольку потери скольжения минимальны.

Для частотного регулирования применяют в основном полупроводниковые преобразователи (рисунок 11), принцип действия которых основан на особенности работы асинхронного двигателя, где частота вращения магнитного поля статора зависит от частоты напряжения питающей сети. Скорость вращения поля статора определяется по следующей формуле:

$$n1 = 60 \cdot f / p,$$

- где  $n1$  – частота вращения поля (об/мин);  
 60 – коэффициент пересчета мерности;  
 $f$  – частота питающей сети (Гц);  
 $p$  – число пар полюсов статора.



Рисунок 11 – Функциональная схема частотного электропривода

Этот способ обеспечивает плавное регулирование скорости в широком диапазоне, а механические характеристики обладают высокой жесткостью.

Увеличение/снижение скорости асинхронного двигателя можно произвести путем задания функций цифровых входов или путем подачи аналогового сигнала.

После выбора датчиков и исполнительных механизмов определяем состав программируемого контроллера.

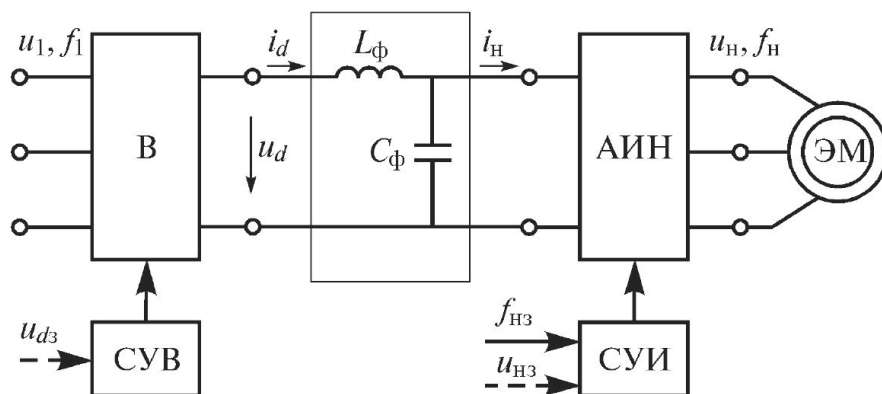
#### 4 Выбор программируемого контроллера

Микропроцессорный контроллер (синонимы этого термина – программируемый контроллер (ПК), программируемый логический контроллер (ПЛК), компьютеризированный контроллер (КК)) собирает информации с датчиков, реализует алгоритм управления программным путем и вырабатывает управляющие команды на исполнительные механизмы. Микропроцессорный контроллер – специализированный компьютер, предназначенный для построения систем управления технологическими процессами. Базовое отличие – развитый интерфейс ввода/вывода электрических сигналов, приспособленный для работы в производственных условиях (рисунок 12).



Рисунок 12 – Структура микропроцессорного контроллера

Таким образом, контроллер предназначен для приема и обработки информации, поступающей от первичных преобразователей и дискретных датчиков, выдачи управляющих сигналов на исполнительные механизмы и устройства сигнализации, а также для передачи информации на операторскую станцию. Являясь проектно-компонентным изделием, контроллер представляет собой набор технических средств, в состав которого входят модуль процессора, модули УСО (устройство связи с объектом) и прочие компоненты, объединенные между собой общей стандартной или специализированной шиной. Связь контроллера с датчиками и исполнительными механизмами осуществляется с помощью модулей УСО. Имеются четыре основные разновидности модулей УСО:

- модули аналогового ввода;
- модули аналогового вывода;
- модули дискретного ввода;
- модули дискретного вывода.

Основные характеристики модулей дискретного ввода:

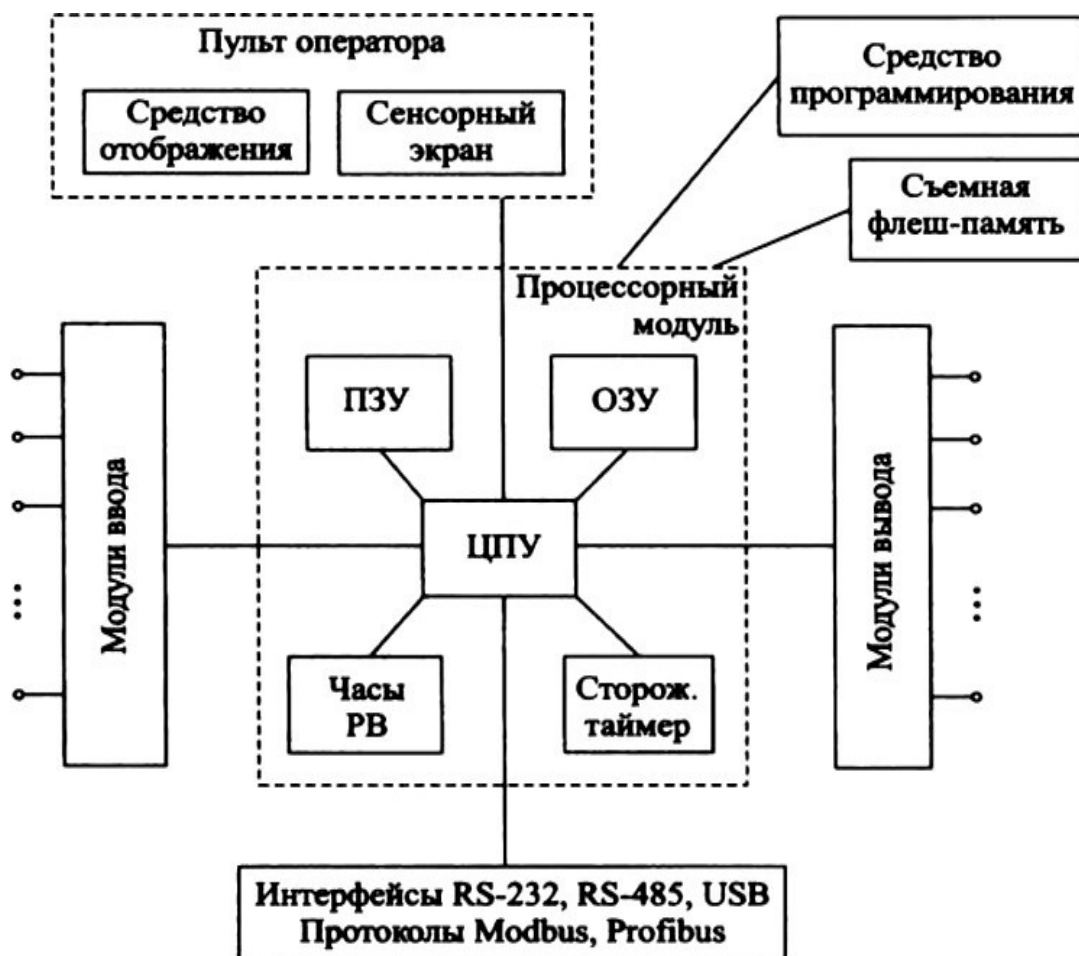
- количество входных каналов;
- тип дискретного сигнала.

Модули дискретного ввода получают сигналы от датчиков, имеющих два стабильных состояния (вкл/выкл или лог. 1/лог. 0). Дискретный сигнал, например, может иметь следующие характеристики:

- уровень логического 0 – не более 2 В;
- уровень логической 1 – от 4 до 30 В.

Основные характеристики модулей дискретного вывода:

- количество выходных каналов;
- тип дискретного выходного сигнала.

Модули дискретного вывода формируют сигналы для устройств сигнализации и исполнительных механизмов, имеющих два стабильных состояния (вкл/выкл или лог. 1/лог. 0). Дискретный выходной сигнал, например, может иметь следующие характеристики:

- тип выхода – «открытый коллектор»;
- коммутируемое постоянное напряжение – до 30 В;
- коммутируемый постоянный ток – до 100 мА.

Основные характеристики модулей аналогового ввода:

- количество входных каналов;
- тип входного сигнала.

Модули аналогового ввода могут получать сигналы от нормирующих преобразователей, а также непосредственно от датчиков температуры, давления,

уровня и т. д. В зависимости от типа входного сигнала модули аналогового ввода подразделяются на модули ввода сигналов тока и напряжения, модули ввода сигналов термопар и модули ввода сигналов термопреобразователей сопротивления. Сигналы тока и напряжения унифицированы и имеют следующие значения:

- от 0 до 5 мА;
- от 0 до 20 мА;
- от 4 до 20 мА;
- от 0 до 10 В.

Основные характеристики модулей аналогового вывода:

- количество выходных каналов;
- тип выходного сигнала.

Модули аналогового вывода формируют унифицированные сигналы тока и напряжения, подаваемые на исполнительные механизмы.

Унифицированные сигналы имеют следующие значения:

- от 0 до 5 мА;
- от 0 до 20 мА;
- от 4 до 20 мА;
- от 0 до 10 В.

Для реализации связи между контроллером и узлами распределенной периферии используются интерфейсные модули. К основным характеристикам интерфейсных модулей относятся:

- поддерживаемый протокол обмена;
- тип соединителя;
- сетевая топология;
- среда и скорость передачи данных;
- максимальная длина линии связи;
- максимальное число узлов в сети.

Связь контроллера с операторской станцией в основном осуществляется по интерфейсам RS-232, RS-485 и Ethernet. Эти интерфейсы могут быть встроены непосредственно в процессорный модуль контроллера или реализованы с помощью отдельных модулей.

В настоящем курсовом проекте необходимо подобрать контроллер, выполненный в виде конструктивно законченного блока, включающего модуль центрального процессора, каркас и объединительную печатную плату.

По количеству и характеристикам входных и выходных сигналов подобрать модули УСО, необходимые для реализации заданной схемы. При этом желательно предусмотреть аппаратный резерв в размере 10 %–15 % по количеству входных и выходных сигналов. В разделе «Технические характеристики контроллера» должны содержаться общие технические характеристики проектируемого контроллера. В качестве основы для этого раздела используются данные, полученные при реализации схемы автоматизации. В этом разделе должны быть приведены таблицы аналоговых и дискретных сигналов с символической привязкой этих



сигналов к датчикам и исполнительным механизмам. На основании полученного необходимого количества аналоговых и дискретных входов и выходов, а также с учетом характеристик их сигналов, осуществляют выбор необходимого числа модулей УСО, указывая их назначение, входные и выходные характеристики.

Для обеспечения согласования с выполняемыми курсовыми проектами по теории автоматического управления и микропроцессорной технике систем автоматизации в качестве базового контроллера необходимо применить контроллер S7-1200 DC DC или контроллер LOGO. Программируемый контроллер S7-1200 способен решать логические задачи, задачи автоматического регулирования и управления перемещением, выполнять математическую обработку информации. Он обладает широкими функциональными возможностями, отличается относительно невысокой стоимостью и может использоваться во всех секторах промышленного производства, а также в системах автоматизации зданий. Программируемые контроллеры S7-1200 выпускаются в двух исполнениях:

- SIMATIC S7-1200 для эксплуатации в стандартных промышленных условиях:
  - монтаж в шкафы управления внутренней установки;
  - отсутствие конденсата;
  - диапазон рабочих температур от 0 до +55 °С.

• SIPLUS extreme S7-1200 для эксплуатации в тяжелых промышленных условиях:

- монтаж в шкафы управления внутренней или наружной установки;
- возможность появления конденсата и льда;
- наличие в воздухе химически, биологически и механически активных веществ;

– диапазон рабочих температур от –40 °С до +70 °С, от –40 °С до +60 °С или от 0 до +55 °С.

В базовой комплектации контроллер имеет 14 дискретных входов, включая два счетных, 10 дискретных выходов и 2 аналоговых входа (рисунок 13).

Схема входного каскада контроллера обеспечивает гальваническую развязку между сигналом с датчика и процессором контроллера (рисунок 14).

В качестве выходных ключей используются полевые и биполярные транзисторы (рисунок 15) или реле.

При необходимости возможно добавление модулей расширения. Так, при необходимости наличия аналогового выхода возможно использование сигнальной платы SB-1232 с 1 аналоговым выходом.

После выбора датчиков, исполнительных механизмов и контроллера необходимо разработать принципиальные электрические схемы подключения датчиков и исполнительных механизмов к контроллеру.



Рисунок 13 – Схема распределения входов и выходов контроллера S7-1200



Рисунок 14 – Схема подключения датчика к входу контроллера

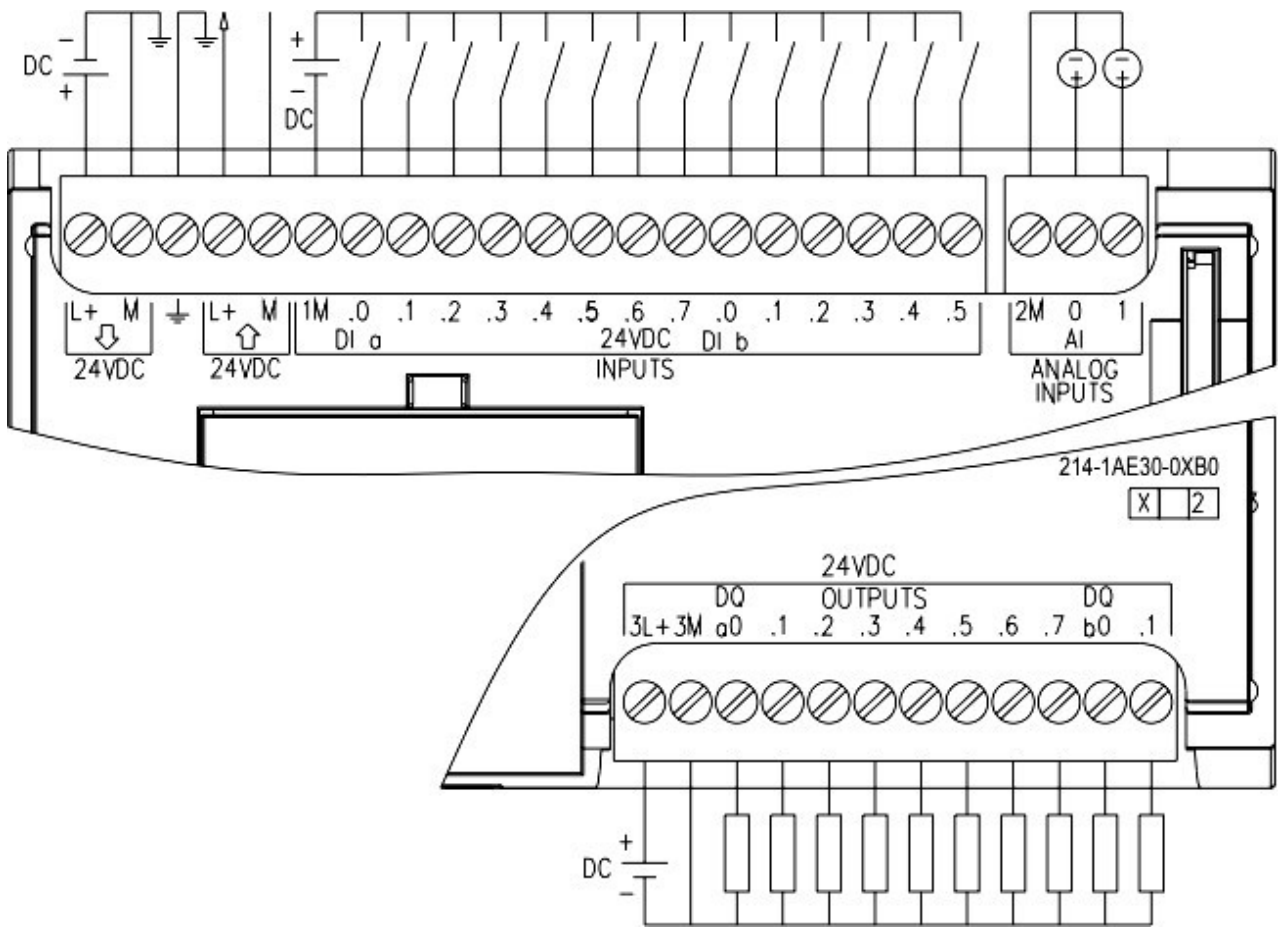

Рисунок 15 – Типовая схема дискретного выхода контроллера с транзисторным ключом

## 6 Разработка ПЭС

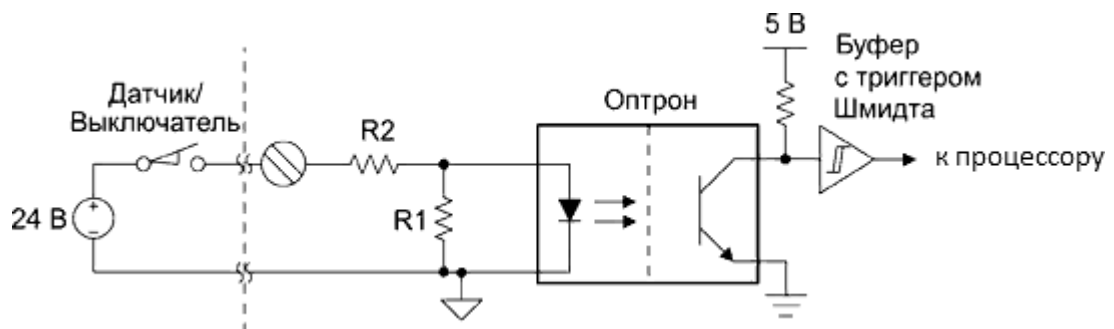
Общие требования к выполнению схем определяются ГОСТ 2.701–2008 ЕСКД. Схема электрическая – документ, содержащий в виде условных изображений или обозначений составные части изделия, действующие при помощи электрической энергии, и их взаимосвязи. Схема подключений – это документ, показывающий внешние подключения изделия.

Разрабатываемые схемы должны обеспечить интеграцию разнородных устройств в единый технический комплекс АСУТП. Необходимо обеспечить передачу информационных сигналов, иногда с разной физической природой (рисунок 16).

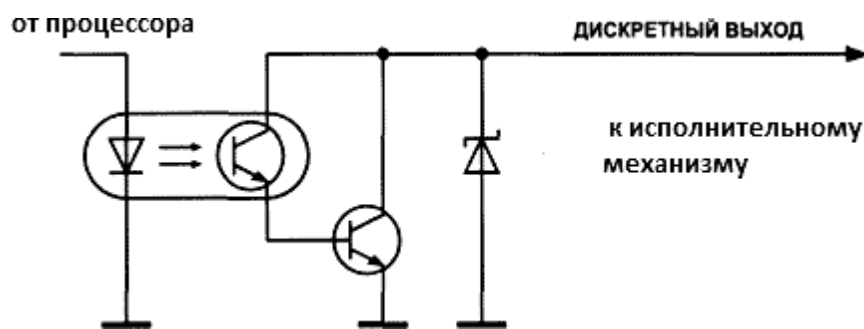

Рисунок 16 – Пневматическая схема и схема подключения датчиков и исполнительных механизмов к программируемому контроллеру LOGO

Особую сложность вызывает разработка тензометрических систем (рисунок 17), так как при этом возникает задача взаимосвязанного определения статических характеристик тензодатчика, усилителя и аналого-цифрового преобразователя контроллера, для обеспечения заданного разрешения.

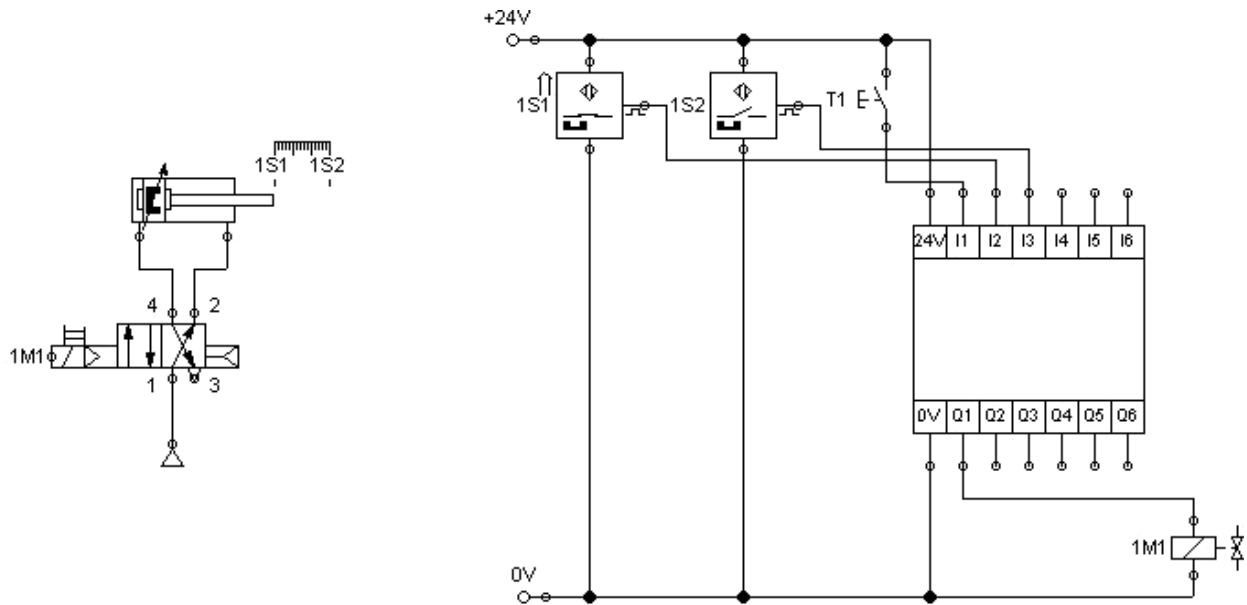

Рисунок 17 – Схема подключения тензодатчика к унифицированному аналоговому входу AI контроллера S7-1200

## ТРЕБОВАНИЯ К ОФОРМЛЕНИЮ КУРСОВОМУ ПРОЕКТУ

### Оформление листов пояснительной записки

1. Текстовые материалы ПЗ выполняются на листах белой машинописной бумаги, оформленных рамками в соответствии с рисунком 18.

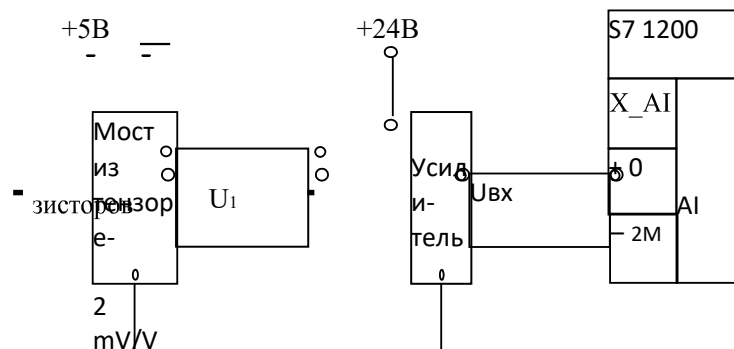

Рисунок 18 – Компонировка и размеры листа текстовой части ПЗ

2. Основная надпись на листах пояснительной записки выполняется в соответствии с рисунком 19.

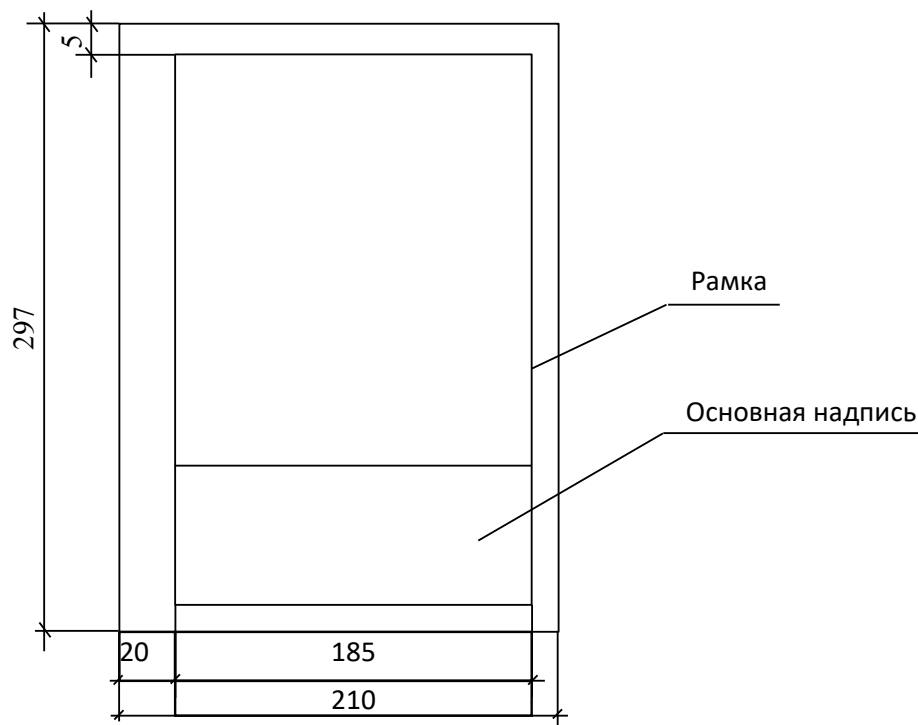

Рисунок 19 – Форма основной надписи для листов ПЗ

3. Листы записки и приложений имеют сквозную нумерацию арабскими цифрами. Титульному листу, заданию на проектирование, реферату номер присваивают, но не проставляют. Номера страниц начинают проставлять с листа «Содержание».

4. Иллюстрации (чертежи, схемы и т. п.), расположенные на отдельных листах записки, включают в общую нумерацию страниц. При этом лист, формат которого больше формата А4, учитывают как одну страницу.

## Правила построения текстового материала

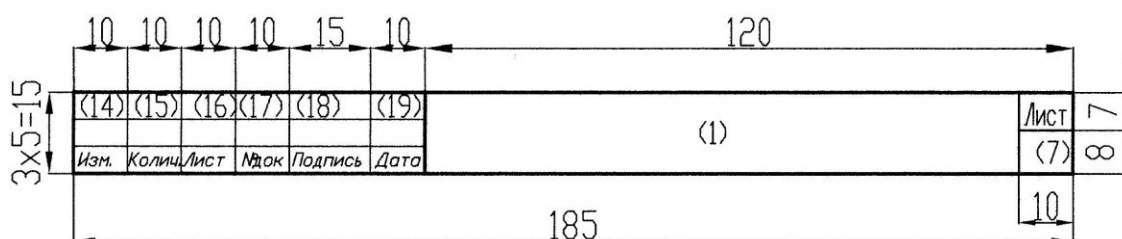
1. Текстовый материал ПЗ подразделяют на разделы, подразделы, пункты.

Разделам присваивают порядковые номера, которые обозначают арабскими цифрами без точки и записывают с абзацного отступа.

Подразделы должны иметь нумерацию в пределах каждого раздела. Номер подраздела состоит из номера раздела и номера подраздела, разделенных точкой. В конце номера подраздела точка не ставится.

Если раздел или подраздел состоит из одного пункта, то пункт не нумеруется.

2. Разделы, подразделы и, при необходимости, пункты должны иметь заголовки, которые должны четко и кратко отражать содержание разделов, подразделов, пунктов. Переносы слов в заголовках не допускаются.

Заголовки подразделов (пунктов) не должны повторять содержание заголовков разделов (подразделов).

Заголовок записывается с прописной буквы. Точка в конце не ставится. Заголовки не подчеркиваются. Если заголовок состоит из двух предложений, их разделяют точкой.

3. Каждый раздел ПЗ следует начинать с новой страницы.

## Формулы

1. В пояснительной записке математические формулы могут быть расположены внутри текста или отдельными строками. Внутри текста помещают несложные и не содержащие дроби формулы. Такие формулы, как правило, не нумеруют.

На отдельных строках приводят более сложные формулы, которые обычно сопровождаются пояснениями примененных символов. При этом выше и ниже формулы необходимо оставлять по одной свободной от записи строке.

2. Формулы, следующие одна за другой и не разделенные текстом, икропроют запятой.

3. Если формула не помещается в одну строку, то делается перенос. Переносить формулу на следующую строку допускается только на знаках выполнения операций: плюс (+), минус (−), умножение (×) или на знаках равенства (=), неравенства (≠), знаках соотношений и т. п.

4. Все формулы, помещенные в тексте ПЗ, нумеруют арабскими цифрами, которые записывают на уровне формулы справа от нее в круглых скобках.

5. Допускается нумерация формул в пределах раздела. В этом случае номер формулы состоит из номера раздела и номера формулы, разделенных точкой, например: (3.1).

*Пример.* Номинальный ток асинхронного электродвигателя  $I_n$ , А, икропроцетса по формуле

$$I_n = \frac{P_n}{\sqrt{3} U_n \cos \varphi_n}, \quad (1)$$

где  $P_n$  – номинальная мощность, кВт;

$U_n$  – номинальное напряжение, кВ;

$\cos \varphi_n$  – коэффициент мощности, о.е.;

$\eta_n$  – КПД электродвигателя, о.е.

### Таблицы

1. Название таблицы должно отражать содержание таблицы, быть точным, кратким. Название следует размещать над таблицей после слова «Таблица».

При переносе части таблицы на другие страницы название помещают только над первой частью таблицы.

2. Таблицы, за исключением таблиц приложений, следует нумеровать арабскими цифрами сквозной нумерацией. Допускается нумеровать таблицы в пределах раздела. В этом случае номер таблицы состоит из номера раздела и порядкового номера таблицы, разделенных точкой.

3. На все таблицы должны быть приведены ссылки в тексте. При ссылке необходимо писать слово «таблица» с указанием ее номера.

4. Заголовки граф и строк в таблице следует писать с прописной буквы, подзаголовки граф – со строчной буквы, если они составляют одно предложение с заголовком, или с прописной буквы, если они имеют самостоятельное значение. В конце заголовков и подзаголовков таблиц точку не ставят.

### Оформление проектной документации

Проектной документации присваивают обозначение, состоящее из базового цифрового обозначения, и через дефис – буквенного обозначения (см. структуру обозначения).

#### *Структура базового обозначения при курсовом проектировании*

$$X_1 X_2 \cdot X_3 X_4 \cdot X_5 X_6 X_7 \cdot X_8 X_9 - X_{10} X_{11} X_{12},$$

где  $X_1 X_2$  – индекс работы: 02 – курсовой проект, 03 – курсовая работа;

$X_3 X_4$  – индекс кафедры;

$X_5 X_6 X_7$  – номер варианта по заданию;

$X_8 X_9$  – год разработки (две последние цифры года);

$X_{10} X_{11} X_{12}$  – для текстовых материалов – ПЗ, для графических материалов – марка разрабатываемого чертежа.

*Примечание.* Индексы кафедр:

АСУП – 49; ЭСХП – 43; электроснабжения сельскохозяйственного производства – 53; электротехнологии – 68; энергетики – 58; ППС – 24; электротехники – 45.

### Основные надписи

Применение тех или иных форм основных надписей определяется назначением чертежа и материалом, помещенным на разрабатываемом чертеже:

1) рисунок 20 – форма для чертежей генпланов с инженерными сетями, планов зданий и сооружений с размещением оборудования, чертежей схем электрических, технологических и т. п.;

2) рисунок 21 – форма для первого листа ПЗ, с которого начинается изложение текстовой части.



Рисунок 20 – Форма основной надписи, которая применяется для листов графической части и листа ведомости комплекта проектной документации



Рисунок 21 – Форма основной надписи, которая применяется для листа ПЗ, с которой начинается изложение текстовой части записки (лист «Содержание»)

### Указания о заполнении основной надписи

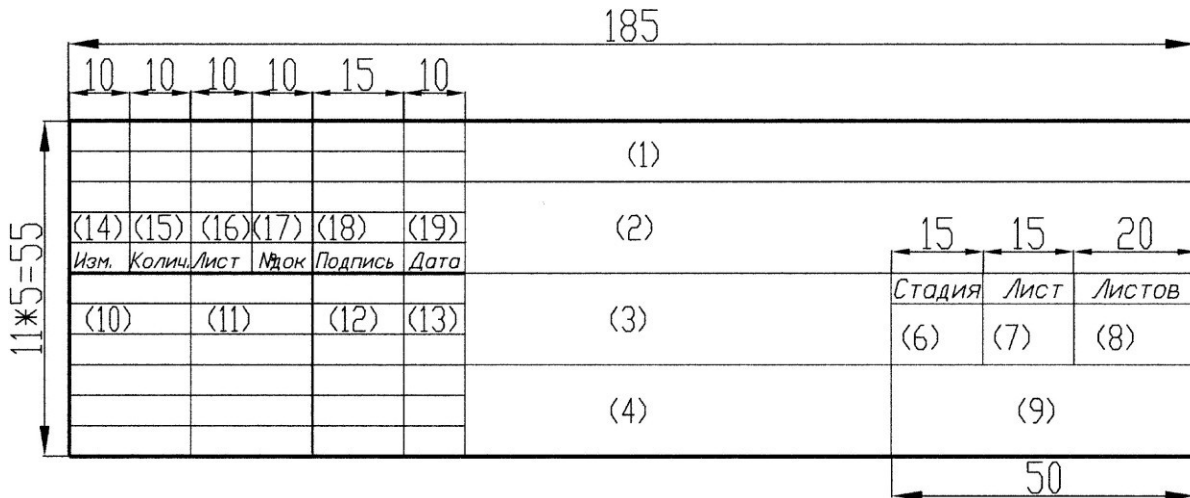
В графах основной надписи (на рисунках 19, 20, 21 номера граф показаны в скобках) указывают:

а) в графе 1 – обозначение проектной документации – маркировка документа; б) базовое обозначение;

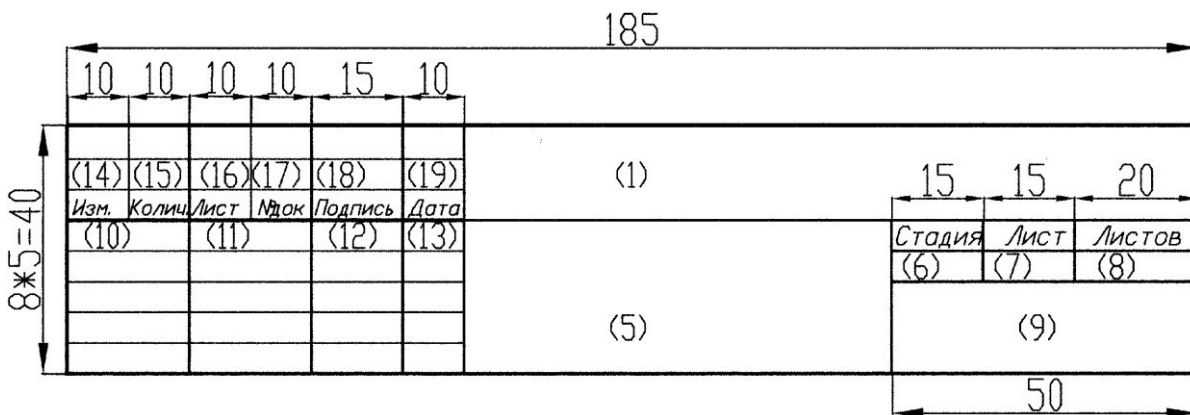
в) добавляемая через дефис марка разрабатываемых чертежей;

г) в графе 2 – тему курсового проекта;

д) в графе 3 – наименование здания (сооружения). Для чертежа генерального плана в графе 3 записывают наименование соответствующего раздела, например:

«электроснабжение», «теплоснабжение» или «диспетчеризация», «диспетчерское управление»;

е) в графе 4 – наименование изображения или материала, помещенного на данном листе, т. е. название чертежа, листа. Если на листе приведены несколько материалов (например, план здания, разрез II–II, экспликация, перечень элементов, сечение «А–А» и т. п.), то в название чертежа включают основные материалы, второстепенные – опускают;

ж) в графе 5 – наименование документа аналогично графе 4 (Пояснительная записка);

з) в графе 6 – условное обозначение стадии проектирования: «С» (строительный проект);

и) в графе 7 – порядковый номер листа. На документе, состоящем из одного листа, графу не заполняют;

к) в графе 8 – общее число листов документа;

л) в графе 9 на первой строке записывают наименование организации, разработавшей документ (БГАТУ), на второй строке – шифр зачетной книжки студента;

м) в графе 10 – характер работы: «разработал» (студент); в следующей строке – «руководитель», далее – «консультант», «нормоконтролер», «зав. кафедрой»;

н) в графе 11 – фамилии студента, руководителя, консультанта(ов), нормоконтролера, зав. кафедрой в соответствующих строках;

о) в графе 12 – подписи;

п) в графе 13 – даты.

Графы 14–19 в дипломных и курсовых проектах не заполняются.



## СПИСОК РЕКОМЕНДОВАННЫХ ИСТОЧНИКОВ

### *Основной*

1. Беккер, В. Ф. Технические средства автоматизации. Интерфейсные устройства и микропроцессорные средства : учебное пособие / В. Ф. Беккер. – 2-е изд. – М. : РИОР; ИНФРА-М, 2016. – 152 с.
2. Общие требования к организации проектирования и правила оформления дипломных и курсовых проектов (работ) : учебно-методическое пособие / В. В. Гурин [и др.]. – Минск : БГАТУ, 2014. – 144 с.
3. Рачков, М. Ю. Технические средства автоматизации : учебник / М. Ю. Рачков. – М. : Юрайт, 2017. – 180 с.
4. Шишов, О. В. Технические средства автоматизации и управления : учебное пособие / О. В. Шишов. – М. : ИНФРА-М, 2016. – 396 с.

### *Дополнительный*

5. Гируцкий, И. И. Компьютеризированные системы управления в сельском хозяйстве / И. И. Гируцкий, А. Г. Сеньков. – Минск : БГАТУ, 2014. – 221 с.
6. Гольцов, А. С. Технические средства измерений : учебное пособие / А. С. Гольцов [и др.]. – Старый Оскол : ТНТ, 2013. – 263 с.
7. Микропроцессорная техника систем автоматизации. Лабораторный практикум : учебно-методическое пособие / сост.: И. И. Гируцкий, А. Г. Сеньков. – Минск : БГАТУ, 2017. – 136 с.
8. Парк, Дж. Передача данных в системах контроля и управления. Практическое руководство / Дж. Парк, С. Маккей, Э. Райт ; пер. с англ. В. В. Савельева]. – М. : Группа ИДТ, 2007. – 480 с.
9. Парк, Дж. Сбор данных в системах контроля и управления. Практическое руководство / Дж. Парк, С. Маккей. – М. : Группа ИДТ, 2006. – 504 с.
10. Парр, Э. Программируемые контроллеры: руководство для инженера / Э. Парр ; пер. с англ. – М. : БИНОМ. Лаборатория знаний, 2007. – 516 с.
11. Черкесов, Г. Н. Надежность аппаратно-программных комплексов : учебное пособие / Г. Н. Черкесов. – СПб. : Питер, 2005. – 479 с.
12. Шандров, Б. В. Технические средства автоматизации : учебник для вузов / Б. В. Шандров, А. Д. Чудаков. – М. : Академия, 2010. – 368 с.

### *Технические нормативные правовые акты*

13. ГОСТ 2.701–2008. ЕСКД. Схемы. Виды и типы. Общие требования к выполнению. – Взамен ГОСТ 2.701–84 ; введ. 2011-01-01. – Минск : Госстандарт, 2010. – 18 с.

14. ГОСТ 6651–2009. Государственная система обеспечения единства измерений. Термопреобразователи сопротивления из платины, меди и никеля. Общие технические требования и методы испытаний. – Взамен ГОСТ 6651–94 ; введ. 2011-07-01. – Минск : Госстандарт, 2011. – 32 с.

15. ГОСТ 21.208–2013. СПДС. Автоматизация технологических процессов. Обозначения условные приборов и средств автоматизации в схемах. – Взамен ГОСТ 21.404–85 ; введ. 2016-03-01. – Минск : Госстандарт, 2016. – 36 с.

16. ГОСТ 21.408–2013. СПДС. Правила выполнения рабочей документации автоматизации технологических процессов. – Взамен ГОСТ 21.408–93 ; введ. 2016-03-01. – Минск : Госстандарт, 2016. – 44 с.

### *Ресурсы удаленного доступа*

17. Официальный сайт компании Siemens [Электронный ресурс]. – Режим доступа: <https://www.siemens.com/global/en/home/products/automation/systems/industrial/plc/s7-1200.html>. – Дата доступа: 9.11.2018.

## **Приложение А**

**Пример выполнения расчетно-пояснительной записки  
к курсовому проекту**

## РЕФЕРАТ

Курсовой проект выполнен в объеме: пояснительная записка на 22 страницах машинописного текста, таблиц – 3, рисунков – 7; графическая часть – 5 листов формата А4; список использованных источников – 7.

Ключевые слова: технические средства автоматизации, датчики, водоснабжение.

На основе выбранных технических средств автоматизации и микропромируемого логического контроллера S7-1200, и сенсорной панели оператора KTP700 Basic производства Siemens (Германия) разработана микропроцессорная система автоматического управления водоснабжением. Моделирование поведения объекта управления, сигналов датчиков и работы исполнительных устройств реализована на основе имеющихся на лабораторном стенде «Станция водоснабжения» технических средств автоматизации.

## СОДЕРЖАНИЕ

Введение.....	6
1. Обзор технической литературы.....	7
1.1 Система водоснабжения как объект автоматизации.....	7
1.2 Виды водоснабжения.....	8
1.3 Основные элементы системы водоснабжения.....	9
2. Выбор технических средств автоматизации.....	11
2.1. Выбор исполнительного механизма.....	11
2.2. Выбор датчиков.....	12
2.3 Выбор программируемого контроллера.....	19
Заключение.....	21
Список использованных источников.....	22

Изм.	Колич	Лист	№ док.	Подпись	Дата				
Разраб.		Иванов				<b>Пояснительная записка</b>	Стадия	Лист	Листов
Руковод.		Матвейчук			УП		5	22	
Консульт.									
Зав. каф.		Сеньков							

## ВВЕДЕНИЕ

Современное производство не может обойтись без автоматизации. Системы автоматического управления технологическими процессами повышают производительность труда, обеспечивают безопасность производства, увеличивают выход продукции, позволяют рационально использовать сырьевые ресурсы и оборудование, снижают процент брака, снижают уровень отходов и выбросов в атмосферу химических продуктов, позволяют на 10–15 лет продлить срок службы технологического оборудования. Огромное количество приборов, устройств, средств связи и коммуникаций, участвующих в процессе управления технологическими процессами и производствами, представляют собой технические средства автоматизации. Другими словами, технические средства автоматизации – совокупность технических средств, включающих в себя средства измерения и автоматизации, предназначенные для восприятия, преобразования и использования информации для контроля, регулирования и управления.

Ускорение научно-технического прогресса и интенсификация производства невозможны без применения средств автоматизации. Характерной особенностью современного этапа автоматизации состоит в том, что она опирается на революцию в вычислительной технике, на самое широкое использование микропроцессорных контроллеров, а также на быстрое развитие робототехники, гибких производственных систем, интегрированных систем проектирования и управления, SCADA-систем.

Система автоматизации состоит из следующих элементов: датчиков (давления, температуры, расхода и т. п.), измерительных преобразователей, модулей ввода/вывода данных, компьютера и/или программируемого контроллера, исполнительных устройств. Для передачи данных с удаленных объектов на центральный диспетчерский пункт может быть использован любой из доступных каналов связи: коммутируемые линии, радиоканал, беспроводной Ethernet, сотовая связь (GPRS, SMS), спутниковая связь.

							Лист т
							6
Изм.	Колич	Лист	№	Подпись	Дата		

	.		δοκ						
--	---	--	-----	--	--	--	--	--	--

## 1. Обзор технической литературы

### 1.1 Система водоснабжения как объект автоматизации

Автоматизация на объектах, обеспечивающих водоснабжение и канализацию, необходима для повышения эффективности технологического процесса добычи и транспортировки воды, снижения затрат электроэнергии, повышения качества и надежности подачи воды потребителям. В статье рассматривается автоматизация артезианских скважин и станции водозабора промышленного предприятия, а также схема управления водоснабжением жилого дома.

Современные системы водоснабжения и канализации – совокупность сложных сооружений, механизмов и аппаратов, все части которой должны точно и без сбоев работать совместно. К ним относятся водоприемные сооружения, станции очистки воды, сети водоснабжения и канализации с обслуживающими их устройствами, насосные станции.

На этих объектах осуществляется ряд гидравлических, физико-химических и микробиологических процессов. К числу основных особенностей систем водоснабжения и канализации как объектов автоматизации относятся:

- высокая степень ответственности, подразумевающая гарантию надежной бесперебойной работы;
- работа сооружений в условиях постоянно меняющейся нагрузки;
- зависимость режима работы сооружений от изменения качества исходной воды;
- территориальная разбросанность сооружений и необходимость координирования их работы из одного центра;
- сложность технологического процесса и необходимость обеспечения высокого качества обработки воды;
- необходимость обеспечения наиболее экономичной работы насосных агрегатов;
- необходимость сохранения работоспособности при авариях на отдельных участках.

							<i>Лист</i>
<i>Изм.</i>	<i>Коли</i>	<i>Лист</i>	<i>№</i>	<i>Подпись</i>	<i>Дата</i>		7
	<i>ч</i>		<i>док</i>				



Возможна автоматизация следующих узлов систем водоснабжения и водоотведения:

- артезианские скважины;
- станции 1-го, 2-го подъема, повысительные насосные станции;
- фильтровальные станции;
- сети диктующих точек;
- канализационные насосные станции и очистные сооружения.

## **1.2 Виды водоснабжения**

Вода расходуется различными потребителями на самые разнообразные нужды. Тем не менее, все виды водопотребления можно свести к трем основным категориям.

**А.    Хозяйственно-питьевое водопотребление.** В этой категории вода расходуется:

- 1) на утоление жажды рабочих и служащих предприятия, приготовление пищи и мытье посуды в столовых и буфетах;
- 2) для помывки рабочих и служащих предприятия в душевых и умывальниках;
- 3) на стирку в заводских прачечных, уборку помещений, цехов и т. п.;
- 4) на полив зеленых насаждений, тротуаров и т. п.

**Б. Производственно-техническое водопотребление.**

Потребители этой воды сведены в группы. При этом вода расходуется:

- 1) в качестве теплоносителя для охлаждения продуктов производства и технологических аппаратов с целью обеспечения необходимого температурного уровня либо процессов, либо оборудования.

Например, защита оборудования от прогара, для конденсации паров хладагента в холодильных установках, водяного пара в паротурбинных установках, охлаждения компрессоров и т. п. В этом случае вода обычно не загрязняется, только нагревается.

Эта группа водопотребителей самая значительная, на ряде производств она расходует 70–90 % всего количества производственной воды;

								<i>Лист</i>
								<i>т</i>
<i>Изм.</i>	<i>Колич.</i>	<i>Лист</i>	<i>№</i>	<i>Подпись</i>	<i>Дата</i>			8

	.		δοκ						
--	---	--	-----	--	--	--	--	--	--

2) для выработки пара в паровых котлах, системах испарительного охлаждения и других утилизационных установках.

На эту группу потребителей расходуется от 2 % до 20 % всей производственной воды;

3) на промывку различных материалов, машин, деталей, мокрую очистку газов, вентвыбросов и т. п. Вода при этом сильно загрязняется;

4) на гидротранспорт, гравитационное обогащение материалов, гидрозолоудаление. Загрязнение тоже сильное, главным образом, механическими примесями;

5) на приготовление растворов, электролитов и т. п. Это характерно для химической и рудообогатительной (при флотации руд) промышленности, электрохимического производства и т. п.;

6) для комплексного использования. В этом случае вода служит средой охлаждающей, поглощающей, транспортирующей и т. п.

Например, очистка дымовых газов, мокрое тушение кокса, грануляция шлаков и т. д.

На потребителей групп 3)–6) может расходоваться от 5 % до 15 % всего количества производственной воды.

**В. Пожарное водопотребление.**

Вода расходуется на тушение пожаров и внутренних возгораний.

### **1.3 Основные элементы системы водоснабжения**

Система водоснабжения – комплекс сооружений для обеспечения потребителей водой в требуемых количествах и требуемого качества.

В состав системы водоснабжения входят следующие сооружения:

а) водоприемные сооружения (водозабор);

б) водоподъемные сооружения (насосные станции);

в) сооружения для очистки, обработки и охлаждения воды;

г) водоводы и водопроводные сети;

д) башни и резервуары. Это регулирующие и запасные емкости для сохранения и аккумуляции воды.

									<i>Лист</i>
<i>Изм.</i>	<i>Коли</i>	<i>Лист</i>	<i>№</i>	<i>Подпись</i>	<i>Дата</i>				9
	<i>ч</i>		<i>док</i>						

На состав и схему системы водоснабжения большое влияние оказывают местные природные условия, источник водоснабжения и характер потребления воды. Поэтому в некоторых случаях могут отсутствовать те или иные сооружения. Например, в самотечных системах отсутствуют насосные станции, в системах водоснабжения от артезианских скважин нет очистных сооружений, при равномерном графике потребления не устанавливают водонапорные башни или резервуары и т. п.

На предприятиях может быть несколько систем водоснабжения одновременно. Например, отдельно системы производственно-технического, хозяйственно-питьевого назначения.

Систему противопожарного водоснабжения обычно объединяют с какой-либо другой, чаще всего – с хозяйственно-питьевой в силу ее разветвленности. Но может быть создана и отдельная противопожарная система.

В качестве объекта проектирования выступает лабораторный стенд станция водоснабжения (рисунок 1).

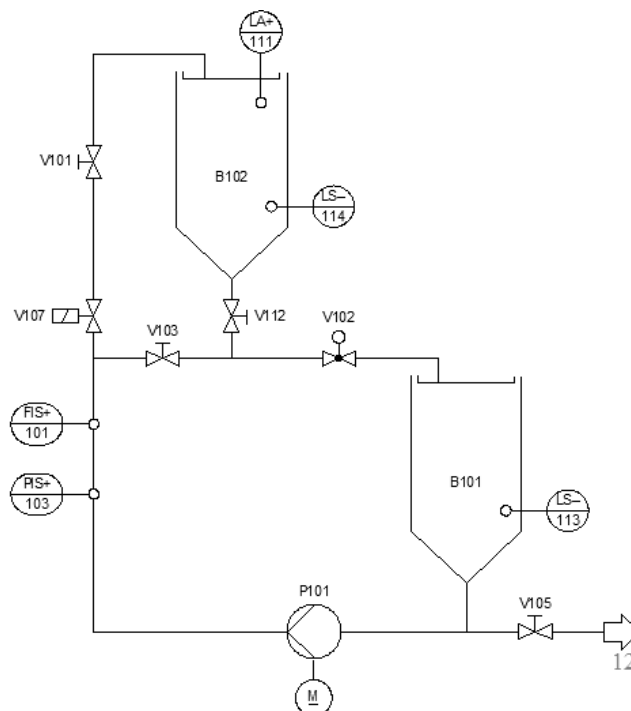

P101 – центробежный насос; V103, V102, V105 – краны; B101, B102 – емкости для воды; FI/101 – расходомер; PI/103 – датчик давления, LS/114 – дискретный датчик уровня; LA/111 – непрерывный датчик уровня

Рисунок 1 – Общий вид и технологическая схема системы водоснабжения

										Лист т
Изм.	Кол.	Лист	№	Подпись	Дата					10

	.		δοκ						
--	---	--	-----	--	--	--	--	--	--

На основании технологической схемы стенда и требований задания разрабатывается схема автоматизации технологического процесса станции водо- снабжения, которая приведена в графической части курсового проекта (лист 1).

## **2. Выбор технических средств автоматизации**

### **2.1. Выбор исполнительного механизма**

*Исполнительное устройство* – устройство системы автоматического управления или регулирования, воздействующее на процесс в соответствии с получаемой командной информацией. В технике исполнительные устройства представляют собой преобразователи, превращающие входной сигнал (электрический, оптический, механический, пневматический и др.) в выходной сигнал (обычно – в движение), воздействующий на объект управления. Устройства такого типа включают: электрические двигатели, электрические, пневматические или гидравлические приводы, релейные устройства и т. п.

В курсовом проекте исполнительным устройством является электродвигатель постоянного тока.

#### *Принцип действия*

Функционально двигатель принадлежит к классу синхронных машин обращенного типа. Это объясняется тем, что статор и ротор поменяли выполнение задач. Статор выполняет функции по возбуждению магнитного поля, ротор принял задачи, направленные на преобразование энергии.

Во время вращения якоря в магнитном поле, производимом статором в витках обмотки, наводится ЭДС. Направление ее движения находится по правилу правой руки. После того, как якорь и коллектор повернутся на  $180^\circ$ , виток меняет свои стороны, на противоположное направление меняется движение ЭДС. Так происходит процесс индуцирования переменной электродвижущей силы, выпрямляемой посредством коллектора.

Для курсового проекта выбираем двигатель постоянного тока типа ЕС020 (рисунок 2), у которого мощность 30 Вт при режиме S2. Напряжение питания 12 В DC и 24 В DC.

<i>Изм.</i>	<i>Коли</i> <i>ч</i>	<i>Лист</i>	<i>№</i> <i>док</i>	<i>Подпись</i>	<i>Дата</i>	
-------------	-------------------------	-------------	------------------------	----------------	-------------	--



Рисунок 2 – Двигатель постоянного тока марки EC020

Для подключения выбранного двигателя постоянного тока к контроллеру необходимо использовать усилитель с характеристиками, приведенными в таблице 1.

Таблица 1. Технические характеристики усилителя.

## 2.2 Выбор датчиков

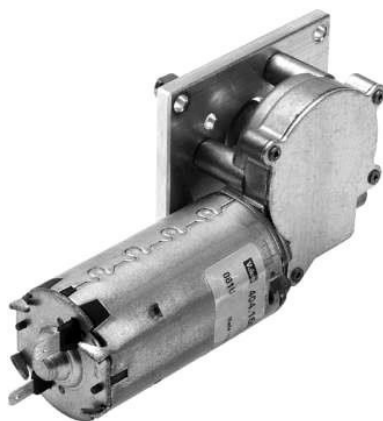
**Ультразвуковой уровнемер.** Ультразвук – колебания с частотой, находящейся за пределами слышимости человека. Под ультразвуком обычно понимают колебания с частотой выше 20 кГц. На самом деле, применение ультразвуковых колебания в различных устройствах довольно молодо по сравнению с тем, когда стало известно о существовании таких колебаний. Использование ультразвука очень распространено и применяется во многих устройствах: УЗИ, дальномер, эхолот, резка металла и др. Этот список можно продолжать, потому что ультразвук применяется во многих физических и технологических методах. Также ему нашлось применение и при измерениях уровня жидкости в емкости.

*Принцип действия уровнемера* основан на измерении времени прохождения волны расстояния от датчика и до уровня жидкости. Именно на границе



Параметр	Вход	Выход
Напряжение, В	0–10	0–30
Ток, А	0,00–0,02	0–1

«жидкость–газ» или «газ–сыпучие материалы» происходит отражение волны. Для излучения колебаний и приема их применяется, как правило, один датчик. Расстояние рассчитывается просто: достаточно умножить время прохождения колебания на скорость распространения колебаний в среде. Чаще всего средой распространения ультразвукового импульса является воздух. Скорость распространения колебаний в воздухе равна 331 м/с. Однако нужно учитывать, что это скорость при 0 градусов Цельсия, а при повышении температуры следует учитывать поправку в 0,17 % на каждый градус. Именно с этой целью в готовое устройство встраивают температурные датчики (рисунок 3).



Рисунок 3 – Функциональная схема ультразвукового уровнемера

В качестве выходных сигналов используются стандартные интерфейсы (рисунок 4):

- ток 4–20 мА;
- напряжение 0–10 В;
- частота 0–2000 кГц;
- компьютерные RS 232; RS 485; Ethernet и др.

На самом деле измерением уровня жидкости не ограничивается применение уровнемеров. Их можно использовать для определения различных характеристик: уровня, плотности, объема, массы жидкости.

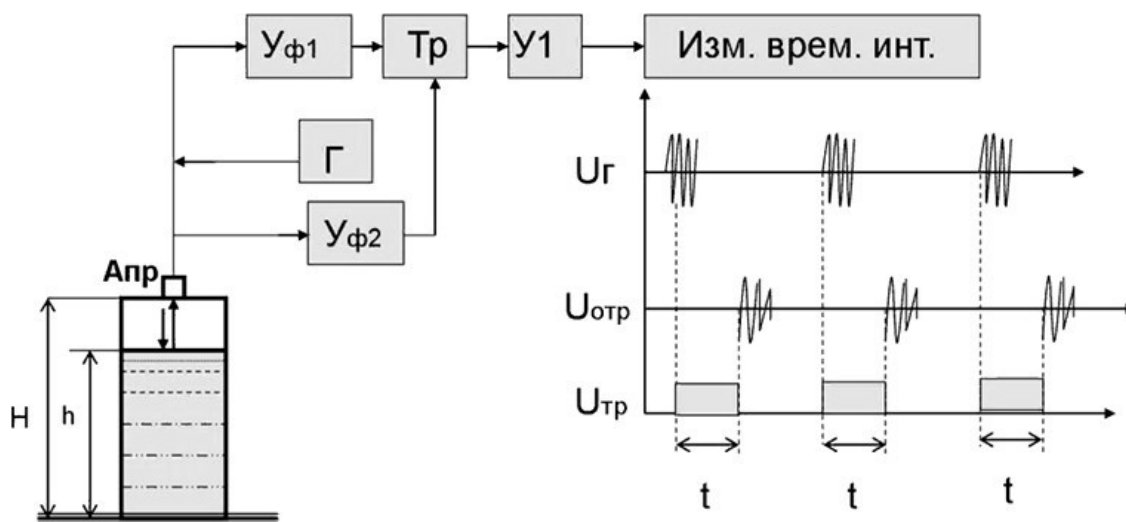
<i>Изм.</i>	<i>Коли</i> <i>ч</i>	<i>Лист</i>	<i>№</i> <i>док</i>	<i>Подпись</i>	<i>Дата</i>		<i>13</i>
-------------	-------------------------	-------------	------------------------	----------------	-------------	--	-----------

Как правило, современные ультразвуковые уровнемеры обладают следующими характеристиками:

- бесконтактное измерение уровня;
- температурная компенсация за счет встроенного температурного датчика.



Рисунок 4 – Структурная схема ультразвукового уровнемера

Контролировать необходимое количество воды в емкости необходимо датчиком уровня. Для этих целей выбран ультразвуковой датчик уровня VEGASON-61, которые имеют один входной параметр (уровень), а также малую погрешность  $\pm 1,5$  мм. Выходной сигнал с датчика – 0–10 В. На функциональной схеме датчики уровня будем обозначать буквами Lic.

Статическая характеристика датчика выглядит следующим образом (рисунок 5).

										Лист т
Изм.	Колич	Лист	№	Подпись	Дата					14

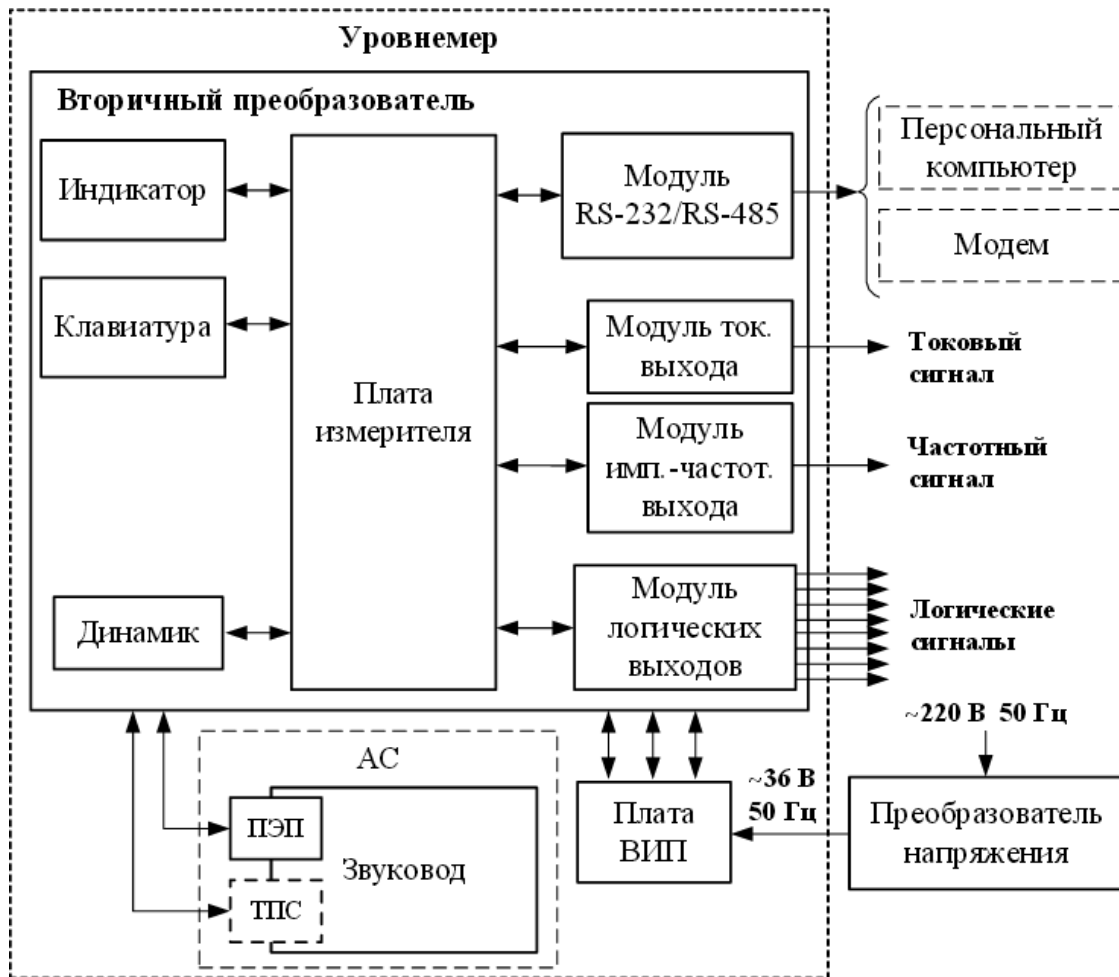
	.		δοκ						
--	---	--	-----	--	--	--	--	--	--



Рисунок 5 – Статическая характеристика VEGASON-61

Область применения данного датчика:

- Измерение уровня воды в открытых водоемах и накопительных резервуарах.
- Измерение уровня технических жидкостей и сыпучих материалов в емкостях.
- Измерение расстояния до объектов различной формы и управление оборудованием в зависимости от их приближения или удаления.

Основные технические характеристики датчика представлены в таблице 2.

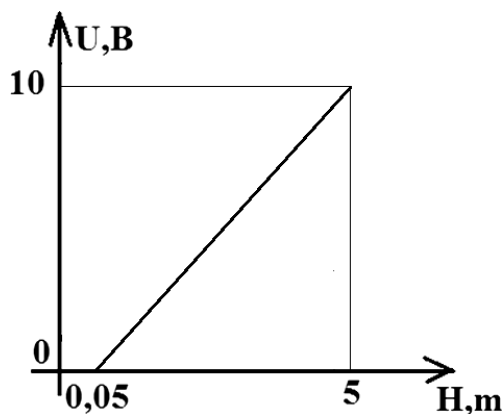
Таблица 2. Технические характеристики VEGASON-61

Диапазон измерений	0,05–5,0 м
Частота ультразвукового сенсора	42 кГц
Питание	DC 24 В
Мощность потребления	менее 2 Вт
Выходной сигнал	0,10 В
Температура эксплуатации	–40 ... +70 °С

### **Выбор электромагнитного расходомера с импульсным выходом.**

Принцип действия электромагнитных расходомеров основан на законе электромагнитной индукции, в соответствии с которым в электропроводной жидкости, пересекающей магнитное поле, индуцируется ЭДС, пропорциональная скорости движения жидкости (рисунок 6).

							Лист
Изм.	Коли ч	Лист	№ док	Подпись	Дата		15



Рисунок 6 – Принцип действия электромагнитного расходомера

Серийные электромагнитные расходомеры предназначены для измерения расхода жидкостей с электропроводностью не менее  $10^{-3}$  См/м (соответствует электропроводности водопроводной воды). Имеются специальные расходомеры, позволяющие измерять расход жидкостей с электропроводностью до  $10^{-5}$  См/м. В настоящее время электромагнитные расходомеры – самые распространенные приборы для измерения расхода воды в трубопроводах диаметром менее 250 мм. Это объясняется их следующими положительными чертами: показания не зависят от вязкости и плотности среды; преобразователи расхода являются безынерционными; они не имеют частей, выступающих внутрь трубы, следовательно, не создают потери давления; влияние местных сопротивлений значительно меньше, чем у других расходомеров, поэтому требуемая длина прямых участков для них минимальная; электромагнитные расходомеры применяются на трубопроводах диаметром от 2 до 4000 мм; электромагнитные расходомеры могут быть использованы в ряде случаев, когда применение расходомеров других типов затруднено или невозможно вообще (при измерении расхода агрессивных, абразивных и вязких жидкостей, пульп, жидких металлов).

К числу недостатков электромагнитных расходомеров следует отнести требования к минимальному значению электропроводности измеряемой

							Лист
							т
Изм.	Кол-во	Лист	№	Подпись	Дата		16

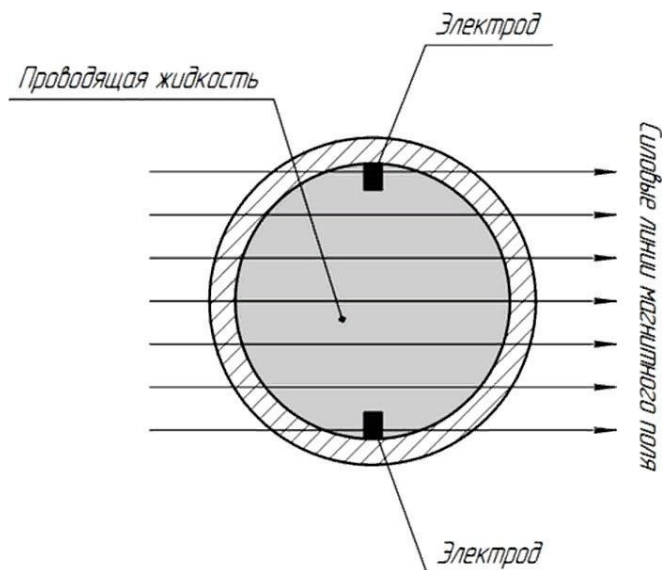
	.		δοκ						
--	---	--	-----	--	--	--	--	--	--



среды, что сужает круг использования таких расходомеров. Другой недостаток расходомеров – низкий уровень информативного сигнала (мкВ) и необходимость тщательной защиты преобразователя и линий связи от внешних помех. Поэтому расходомеры используют достаточно сложную электронику.

Отечественными и зарубежными фирмами выпускается широкий спектр микропроцессорных электромагнитных расходомеров.

Одним из популярнейших видов измерительных приборов является расходомер с импульсным выходом. Это современный, технологичный агрегат с оригинальной конструкцией, благодаря которой достигается высокая точность показаний с минимальной погрешностью. Расходомер с импульсным выходом одинаково хорошо может работать как с жидкими, так и газообразными веществами – тестирование прибора показывает высокую эффективность при измерении этих сред. Согласно наименованию данного расходомера в основе рабочего процесса лежит импульс – с его помощью и происходит измерение жидкости или газа (в зависимости от задач прибора).

Расходомер с импульсным выходом работает следующим образом:

- через расходомер проходит определенный объем жидкости или газа.

В некоторых приборах предусмотрена возможность настройки нужного объема и с вероятностью изменения данного показателя;

- после прохождения объема, на который настроен прибор, подается импульс, свидетельствующий об очередном учетном количестве вещества;

- специальное фиксирующее устройство запоминает данный импульс, и когда снимаются показания с расходомера, выдает всю необходимую информацию о объемах вещества, прошедшего через прибор.

Выбран расходомер КАРАТ-551.

Принцип действия расходомера основан на электромагнитном методе измерения, при котором в потоке жидкости, протекающей через наведенное системой электромагнитов магнитное поле, возникает электродвижущая сила (ЭДС), пропорциональная скорости потока.

Значение индуцируемой ЭДС снимается с помощью электродов, усиливается и подается на АЦП, где преобразуется в код, пропорциональный

								<i>Лист</i>
<i>Изм.</i>	<i>Коли</i>	<i>Лист</i>	<i>№</i>	<i>Подпись</i>	<i>Дата</i>			17
<i>ч</i>			<i>док</i>					

скорости (расходу) измеряемой жидкости. Выходные сигналы расходомера преобразуются микропроцессором.

Область применения:

расходомеры-счетчики электромагнитные КАРАТ-551 применяются для коммерческого и технологического учета расхода и объема жидкостей в тепловых пунктах, тепловых станциях, объектах ЖКХ и промышленности, информационно-измерительных системах, узлах коммерческого учета тепловой энергии в условиях круглосуточной эксплуатации.



Рисунок 7 – Общий вид расходомера КАРАТ-551

При выборе места установки расходомера необходимо обеспечить выполнение следующих условий:

- к расходомеру должен быть обеспечен свободный доступ для проведения его планово-периодического осмотра;
- место установки расходомера должно гарантировать его эксплуатацию без риска возможных механических повреждений и прямого попадания воды на корпус электронного блока;
- расходомер рекомендуется устанавливать перед прямыми участками, находящимися до и после него;
- запрещается установка расходомеров в затапливаемых подземных теплофикационных камерах, помещениях и приямках.

Схема электрическая выходного каскада датчика КАРАТ-551 и монтажные чертежи датчиков приведены в графической части курсового проекта.

								Лист
								18
Изм.	Колич	Лист	№	Подпись	Дата			

	.		δοκ						
--	---	--	-----	--	--	--	--	--	--

## 2.3 Выбор программируемого контроллера

Первый программируемый контроллер как универсальное устройство управления был создан в США по заказу фирмы GM. Предназначен он был для решения логических задач управления. и поэтому получил название «Программируемый логический контроллер» (ПЛК, PLC). Бурному развитию этого направления способствовало изобретение макропроцессора в 1971 г., прежде всего, благодаря его дешевизне. Современные контроллеры по существу являются специализированными компьютерами, предназначенными для построения автоматизированных систем управления технологическими процессами (таблица 3).

Таблица 3. Сравнительные характеристики контроллера и компьютера

В качестве базового контроллера применим контроллер S7-1200 DC DC. Программируемый контроллер S7-1200 способен решать логические задачи, задачи автоматического регулирования и управления перемещением, выполнять математическую обработку информации. Он обладает широкими функциональными возможностями, отличается относительно невысокой стоимостью и может использоваться во всех секторах промышленного производства, а также в системах автоматизации зданий.

											Лист
											19
Изм.	Коли	Лист	№	Подпись	Дата						

Микроконтроллер	ПЭВМ
Корпус	Корпус
Блок питания	Блок питания
Устройство ввода/вывода (клавиатура, дисплей, параллельный и последовательный порты и др.) + <b>+ развитый интерфейс ввода/вывода электрических сигналов</b>	Устройство ввода/вывода (клавиатура, дисплей, параллельный и последовательный порты и др.)
Процессор	Процессор
Память (ОЗУ, ПЗУ)	Память (ОЗУ, ПЗУ)
Сетевая плата (ЛВС)	Сетевая плата (ЛВС)

Контроллеры в климатическом исполнении SIMATIC S7-1200 имеют компактные пластиковые корпуса со степенью защиты IP20, могут монтироваться на стандартную 35 мм профильную шину DIN или на плоскую поверхность и сохраняют работоспособность в диапазоне значений температуры от 0 до +55 °С.

В состав программируемого контроллера S7-1200 вошли модули центральных процессоров (CPU); коммуникационные модули (CM); коммуникационные процессоры (CP); сигнальные модули (SM); платы (SB) ввода/вывода дискретных и аналоговых сигналов, технологические модули, а также модуль блока питания (PM 1207).

Компактное модульное исполнение в сочетании с высокой вычислительной мощностью позволяют использовать S7-1200 для решения широкого круга задач автоматизации. Этот спектр задач простирается от замены простейших релейно-контактных схем до построения комплексных распределенных структур автоматизации, использующих интенсивный сетевой обмен данными. S7-1200 может использоваться в областях, где применение контроллеров ранее считалось экономически не выгодным, и для решения задач автоматизации использовались специализированные электронные устройства.

Для конфигурирования и программирования новой серии контроллеров используется программное обеспечение Simatic STEP 7 Basic v13 со встроенным ПО Simatic WinCC Basic, предназначенным для программирования средств HMI.

CPU снабжен портом PROFINET для обмена данными через сеть PROFINET. В базовой комплектации контроллер имеет 14 дискретных входов, включая два счетных, 10 дискретных выходов и 2 аналоговых входа. Так как в данном контроллере отсутствуют аналоговые выходы, установим площадку для аналоговых выходов SB1232AQ 1x12bit Параметры SB1232AQ 1x12bit.

Схемы подключений дискретных и аналоговых входов/выходов к программируемому контроллеру приведены в графической части курсового проекта.

<i>Изм.</i>	<i>Колич</i>	<i>Лист</i>	<i>№ доку</i>	<i>Подпись</i>	<i>Дата</i>		20
-------------	--------------	-------------	-------------------	----------------	-------------	--	----

## ЗАКЛЮЧЕНИЕ

1. В рамках задания осуществлен выбор современных программно-технических средств автоматизации для станции водоснабжения, в состав которого входят:

- ультразвуковой уровнемер и электромагнитный расходомер;
- программируемый контроллер общепромышленного применения S7-1200;
- двигатель постоянного тока для привода насоса.

2. Проанализированы принципы действия и определены статические характеристики технических средств автоматизации.

3. Разработана схема автоматизации и принципиальные электрические схемы подключения датчиков и исполнительных механизмов к контроллеру.

4. Проведено моделирование работы системы автоматизации водоснабжения на лабораторном стенде, которое подтвердило правильность выбора программно-технических решений.

							<i>Лист</i>
<i>Изм.</i>	<i>Коли</i>	<i>Лист</i>	<i>№</i>	<i>Подпись</i>	<i>Дата</i>		<i>21</i>
	<i>ч</i>		<i>док</i>				



## СПИСОК ИСПОЛЬЗОВАННЫХ ИСТОЧНИКОВ

1. Беккер, В. Ф. Технические средства автоматизации. Интерфейсные устройства и микропроцессорные средства : учебное пособие / В. Ф. Беккер. – 2-е изд. – М. : РИОР; ИНФРА-М, 2016. – 152 с.

2. Гируцкий, И. И. Компьютеризированные системы управления в сельском хозяйстве / И. И. Гируцкий, А. Г. Сеньков. – Минск : БГАТУ, 2014. – 221 с.

3. Микропроцессорная техника систем автоматизации. Лабораторный практикум : учебно-методическое пособие / сост. : И. И. Гируцкий, А. Г. Сеньков. – Минск : БГАТУ, 2017. – 136 с.

4. Парр, Э. Программируемые контроллеры: руководство для инженера / Э. Парр ; пер. с англ. – М. : БИНОМ. Лаборатория знаний, 2007. – 516 с.

5. Парк, Дж. Сбор данных в системах контроля и управления. Практическое руководство / Дж. Парк, С. Маккей. – М. : Группа ИДТ, 2006. – 504 с.

6. ГОСТ 21.208–2013. СПДС. Автоматизация технологических процессов. Обозначения условные приборов и средств автоматизации в схемах. – Взамен ГОСТ 21.404–85 ; введ. 2016-03-01. – Минск : Госстандарт, 2016. – 36 с.

### *Ресурсы удаленного доступа*

7. Официальный сайт компании Siemens [Электронный ресурс]. – Режим доступа:  
<https://www.siemens.com/global/en/home/products/automation/systems/industrial/plc/s7-1200.html>. – Дата доступа: 9.11.2018.

							<i>Лист</i>
<i>Изм.</i>	<i>Коли</i>	<i>Лист</i>	<i>№</i>	<i>Подпись</i>	<i>Дата</i>		22
	<i>ч</i>		<i>док</i>				

## **Приложение Б**

**Пример выполнения графической части курсового проекта**

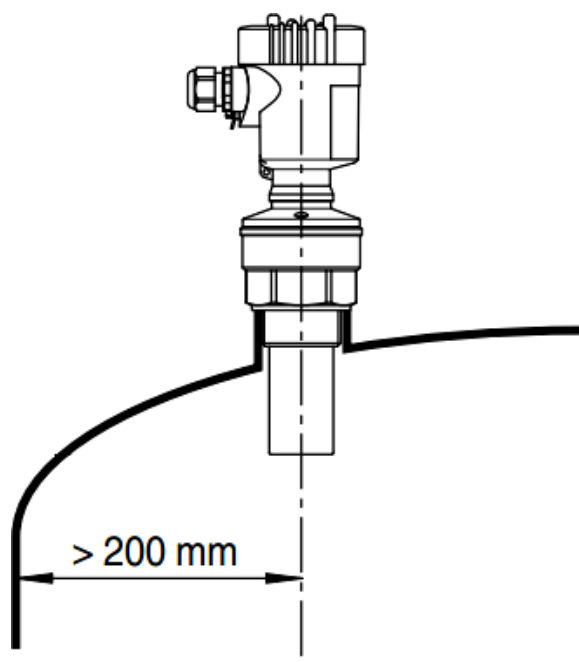

					<i>03.49.014.17 - КР</i>			
Из	Лист	№ докум.	Подпись	Дата	Монтажный чертеж ультразвукового датчика уровня VEGASON-61		<i>Лист</i>	<i>Листов</i>
Разраб.		<i>Панасовец А.Н.</i>				У	<i>1</i>	<i>5</i>
Пров.		<i>Гируцкий И.И.</i>						
Н.контр								
Утв.								

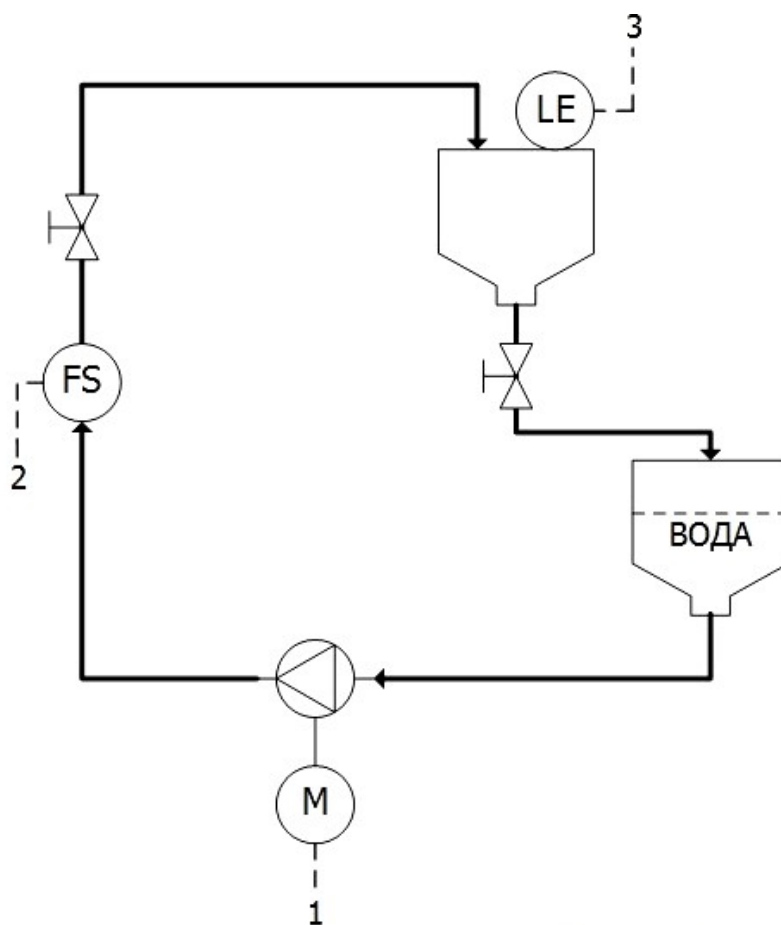

Щит управления	Контроллер	DI	○	○	○	○
		DO				
		AI 4-20mA				○
		AO 0-10V			○	
		Ethernet	○			
		АРМ (панель)	Ethernet	○		

					<i>03.49.014.17 - КР</i>		
Из	Лист	№ докум.	Подпись	Дата			
Разраб.	<i>Панасовец А.Н.</i>				<i>Лист</i>		<i>Листов</i>
Пров.	<i>Гируцкий И.И.</i>				У	2	5
Н.контр					Схема автоматизации технологического процесса		
Утв.							

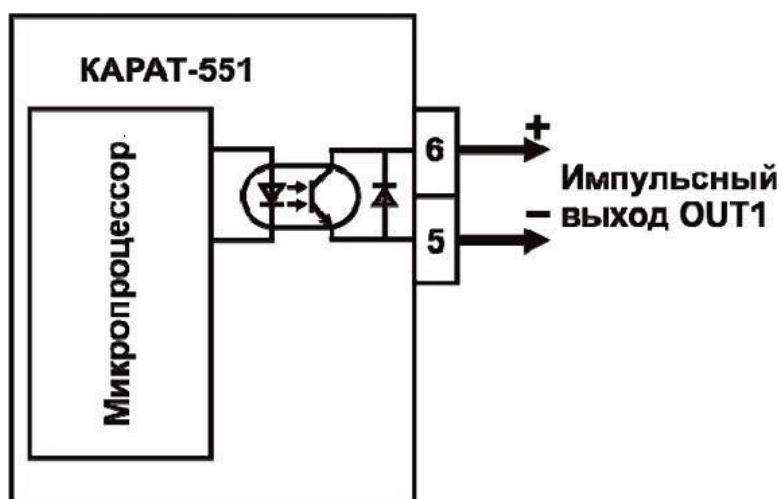

					<i>03.49.014.17 - КР</i>			
Из	Лист	№ докум.	Подпись	Дата	Схема электрическая выходного каскада датчика KARAT-551		<i>Лист</i>	<i>Листов</i>
Разраб.	<i>Панасовец А.Н.</i>						3	5
Пров.	<i>Гируцкий И.И.</i>							
Н.контр								
Утв.								

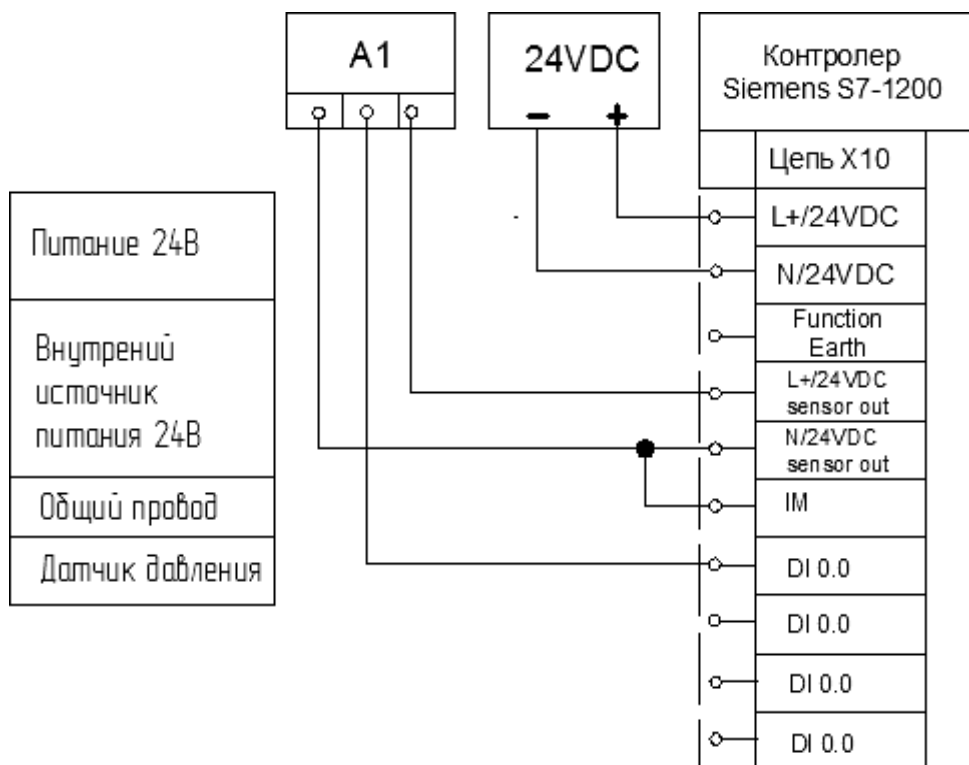

					<i>03.49.014.17 - КР</i>			
Из	Лист	№ докум.	Подпись	Дата			<i>Лист</i>	<i>Листов</i>
Разраб.		<i>Панасовец А.Н.</i>					4	5
Пров.		<i>Гируцкий И.И.</i>						
Н.контр								
Утв.								
					Схема подключения датчиков к дискретным входам контроллера			

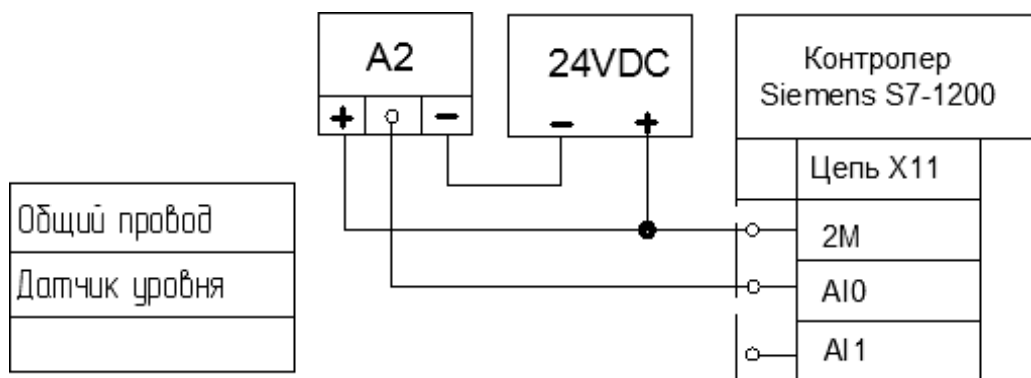

					<i>03.49.014.17 - КР</i>				
Из	Лист	№ докум.	Подпись	Дата	Схема подключения датчика уровня к аналоговым входам контроллера		Лист	Листов	
Разраб.		<i>Панасовец А.Н</i>					У	5	5
Пров.		<i>Гируцкий И.И</i>							
Н.контр									
Утв.									





**МИНИСТЕРСТВО НАУКИ И ВЫСШЕГО ОБРАЗОВАНИЯ РФ**  
**Федеральное государственное автономное образовательное учреждение**  
**высшего образования**  
**«СЕВЕРО-КАВКАЗСКИЙ ФЕДЕРАЛЬНЫЙ УНИВЕРСИТЕТ»**



**Методические указания**  
к лабораторным работам по дисциплине  
**«Проектирование механизмов средств автоматизации»**  
для направления подготовки 15.03.04 Автоматизация технологических  
процессов и производств  
направленность (профиль) Информационно-управляющие системы

**Невинномысск 2022**

Методические указания составлены в соответствии с программой по дисциплине «Проектирование механизмов средств автоматизации». В методических указаниях приводятся теоретическое обоснование лабораторных работ, указаны методики их выполнения, требования к оформлению отчета, приведены вопросы для защиты работы и примеры выполнения работ.

Настоящие указания разработаны для направления подготовки 15.03.04 Автоматизация технологических процессов и производств.

Методические указания рассмотрены на заседании кафедры ХТМиАХП и рекомендованы к внутривузовскому изданию.

*Составил доцент А.И.*

*Свидченко*

*Рецензент доц. А.М. Новоселов*

## ВВЕДЕНИЕ

Цель методических указаний: оказание помощи студентам в выполнении лабораторных работ по «Проектирование механизмов средств автоматизации». Теоретические основы организации монтажа, наладки, ремонта систем автоматического управления, средств измерений и мехатронных систем.

Настоящие методические указания содержат практические работы, которые позволят студентам закрепить теорию по наиболее сложным разделам и направлены на формирование следующих компетенций:

Код, формулировка компетенции	Код, формулировка индикатора	Планируемые результаты обучения по дисциплине (модулю), характеризующие этапы формирования компетенций, индикаторов
<p><b>УК-2</b> Способен определять круг задач в рамках поставленной цели и выбирать оптимальные способы их решения, исходя из действующих правовых норм, имеющихся ресурсов и ограничений</p>	<p><b>ИД-3 УК-2</b> Обеспечивает выполнение проекта в соответствии с установленными целями, сроками и затратами, исходя из действующих правовых норм, имеющихся ресурсов и ограничений, в том числе с использованием цифровых инструментов</p>	<p>Разрабатывает план работы над проектом механических устройств, обеспечивающего достижение поставленных целей, соблюдение сроков выполнения работ и затрат, исходя из действующих правовых норм, имеющихся ресурсов и ограничений, в том числе с использованием средств автоматизированного проектирования</p>
<p><b>ПК-2</b> Способен участвовать в работах по расчету и проектированию средств и систем автоматизации с использованием современных информационных технологий, методов и средств проектирования.</p>	<p><b>ИД-1 ПК-2</b> Рассчитывает и проектирует средства и системы автоматизации в соответствии с техническим заданием.</p>	<p>Проектирует плоские и пространственные механические устройства, и механизмы, в том числе с использованием средств автоматизированного проектирования</p>

В результате выполнения лабораторных работ студенты должны уметь:

Составлять структурные схемы, схемы автоматизации, схемы соединений и подключений.

Оформлять документацию проектов автоматизации технологических процессов и компонентов мехатронных систем.

Проводить монтажные работы.

Производить наладку систем автоматизации и компонентов мехатронных систем.

Ремонтировать системы автоматизации.

– Подбирать по справочной литературе необходимые средства измерений и автоматизации с обоснованием выбора.

– По заданным параметрам выполнять расчеты электрических, электронных и пневматических схем измерений, контроля, регулирования, питания, сигнализации и отдельных компонентов мехатронных систем.

– Осуществлять предмонтажную проверку средств измерений и автоматизации, в том числе информационно-измерительных систем мехатроники.

– Производить наладку аппаратно-программного обеспечения систем автоматического управления и мехатронных систем.

### Наименование лабораторных работ

№ Темы дисциплины	Наименование тем дисциплины, их краткое содержание	Объем часов	Из них практическая подготовка, часов
5 семестр			
1	Вводное занятие. Инструктаж по технике безопасности. <b>Лабораторная работа №1.</b> Оформление текстовой части проекта автоматизации технологических процессов	1,5	
4, 5, 6	<b>Лабораторная работа №2.</b> Изучение схем автоматизации построенных на базе вторичных приборов.	1,5	
2, 3, 4, 5, 6	<b>Лабораторная работа №3.</b> Изучение схем автоматизации построенных на базе управляющих контроллеров.	1,5	
4, 5, 6	<b>Лабораторная работа №4.</b> Оформление графической части проекта в ПО Microsoft Office Visio.	1,5	
4, 5, 6	<b>Лабораторная работа №5.</b> Проектирование схемы автоматизации технологического процесса.	1,5	
4, 5, 6	<b>Лабораторная работа №6.</b> Разработка принципиальной электрической схемы технологической сигнализации.	1,5	
4, 5, 6	<b>Лабораторная работа №7.</b> Проектирование внешнего вида щита средств автоматизации.	1,5	
4, 5, 6	<b>Лабораторная работа №8.</b> Проектирование монтажной стороны щита средств автоматизации.	1,5	
7	<b>Лабораторная работа №9.</b> Оформление чертежа монтажной стороны щита в ПО MicrosoftOfficeVisio.	1,5	
	Итого за 5 семестр	<b>13,5</b>	
	Итого	<b>13,5</b>	

# ЛАБОРАТОРНАЯ РАБОТА № 1

## ОФОРМЛЕНИЕ ТЕКСТОВОЙ ЧАСТИ ПРОЕКТА АВТОМАТИЗАЦИИ ТЕХНОЛОГИЧЕСКИХ ПРОЦЕССОВ

**Цель занятия:** «Уметь оформлять документацию проектов автоматизации технологических процессов и компонентов мехатронных систем». Приобретение навыка оформления текстовой части проекта автоматизации.

**Материально-техническое обеспечение:** методические указания, компьютер, ПО «Word».

### **Краткие теоретические сведения:**

Текст проекта автоматизации должен быть набран на одной стороне листа формата А4. Поля страниц: левое – 3 см., правое – 1,5 см., верхнее и нижнее – 2 см. Красная строка (отступ, абзац) – 1,25 см. Интервал между строк полуторный. Набор текста необходимо делать с автоматическим переносом, текст выравнивать по ширине.

Текст проекта выполняется шрифтом – 14 pt Times New Roman.

Текст делится на главы, разделы, параграфы, подразделы. Каждая глава (раздел) начинается с нового листа.

Каждый раздел работы (введение, главы, параграфы, заключение и т. д.) должен иметь заглавие.

Заголовок главы (раздела) пишется прописными буквами, шрифтом – 14 pt Times New Roman, полужирным, порядковый номер главы (раздела) указывается арабскими цифрами с точкой, после которой следует тематический заголовок главы.

Нумерация подразделов (параграфов) производится в пределах главы арабскими цифрами, номер параграфа состоит из номера главы и порядкового номера параграфа, разделенных точкой, в конце номера ставится точка, названия параграфов пишутся с прописной буквы строчными, шрифтом – 14 pt Times New Roman.

Расстояние от текста до следующего заголовка, а также от заголовка до следующего текста должно быть один интервал.

Жирный шрифт используется только для выделения названий

В заголовках не делаются переносы и не ставятся точки в конце.

Заголовки глав и параграфов выравниваются по центру (пример 1.1).

Все страницы проекта имеют сквозную нумерацию, начиная с титульного листа, включая библиографический список и приложения; на титульном листе, и содержании номер страницы не ставится. Порядковый номер страницы обозначается арабскими цифрами и ставится в середине верхнего поля страницы без точки.

Пример 1.1

# ГЛАВА 1. РАЗРАБОТКА СИСТЕМЫ АВТОМАТИЗАЦИИ

## 1.1. Выбор средств автоматизации

Для контроля давления в проекте предлагается использовать технический манометр.

Таблицы применяют для большей наглядности и удобства сравнения показателей. Название таблицы, (при его наличии) должно отражать ее содержание, быть точным, кратким. При переносе части таблицы на ту же или другую страницу название помещают только над первой частью таблицы. Порядковый номер таблицы помещается над таблицей справа, точка в конце него не ставится. Номер таблицы обозначается арабскими цифрами и состоит из номера главы и порядкового номера таблицы в пределах главы, например: Таблица 2.1 (первая таблица второй главы).

Таблица 2.1

Название таблицы

Параметр	Единицы измерения	Значения
Давление	МПа	4-10
Температура	°С	70

Рисунки (иллюстрации) имеют нумерацию в пределах главы (раздела). Номер и название помещают под рисунком.



Рисунок 1.1 - Структурная схема организации предприятия

Формулы. Номер формулы обозначается арабскими цифрами и состоит, как и номер таблицы или рисунка, из номера главы и порядкового но-

мера формулы в пределах главы. Номер формулы помещается в круглых скобках у правого края страницы, например: (3.2). После формулы помещается экспликация - объяснение символов, входящих в формулу.

Например,

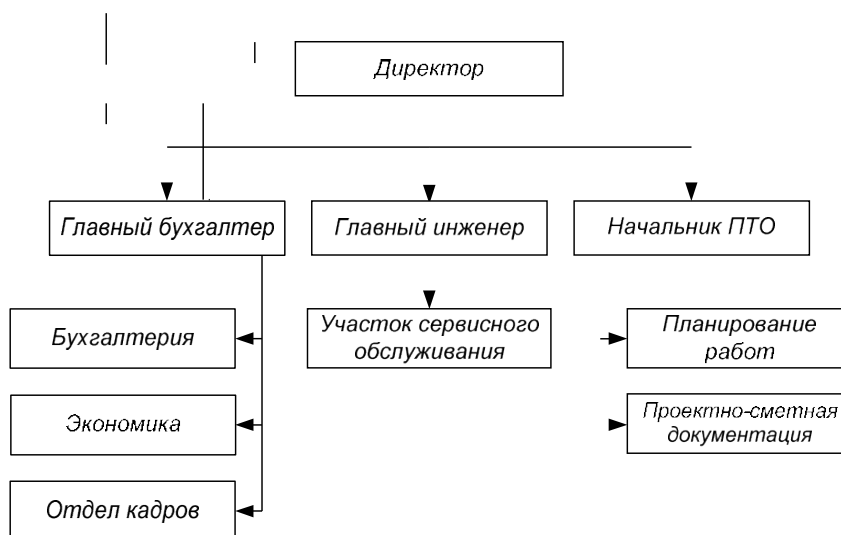
$$I = \frac{U}{R}, A \quad (3.2)$$

где **I** - сила тока;  
**U** - напряжение, **B**.

**Порядок выполнения:**

1. Откройте новый документ Word, выполните настройку документа и скопируйте в него необходимую информацию согласно методических указаний. Сохраните документ в папке «Мои документы» с именем «Фамилия, группа, Пз1», не забывайте периодически сохранять документ в процессе выполнения работы.
2. Внимательно изучите краткие теоретические сведения.
3. Оформите предложенный текст в соответствии с требованиями к проекту.
4. Сделайте выводы, подготовьтесь к защите.

## ЛАБОРАТОРНАЯ РАБОТА № 2

### ИЗУЧЕНИЕ СХЕМ АВТОМАТИЗАЦИИ ПОСТРОЕННЫХ НА БАЗЕ ВТОРИЧНЫХ ПРИБОРОВ

**Цель занятия:** Составлять схемы автоматизации.

**Материально-техническое обеспечение:** методические указания.

**Краткие теоретические сведения:**

Функциональные схемы автоматизации (ФСА) являются основным техническим документом, определяющим функционально-блочную структуру отдельных узлов автоматического контроля, управления и регулирования технологического процесса и оснащение объекта управления приборами и средствами автоматизации (в том числе средствами вычислительной техники).

Результатом разработки функциональных схем являются:

- 1) выбор методов измерения технологических параметров;
- 2) выбор основных технических средств автоматизации;
- 3) определение приводов и типов исполнительных механизмов;
- 4) размещение средств автоматизации на щитах и определение способов представления информации.

*Изображение технологического оборудования и коммуникаций*

Технологическое оборудование и коммуникации изображаются упрощенно. Технологическое оборудование изображают геометрическими фигурами произвольных размеров и формы, однако рекомендуется придерживаться изображения на технологических схемах. Все технологическое оборудование должно быть обозначено. Технологические трубопроводы изображают условными обозначениями в соответствии с ГОСТ 2.784 – 70 приведенным в таблице 2.1 [1]. Для жидкостей и газов, не предусмотренных в ГОСТ 2.784 – 70, допускается использовать для обозначения другие цифры, но обязательно с необходимыми пояснениями новых условных обозначений. Все трубопроводы должны начинаться и заканчиваться стрелкой в форме равностороннего треугольника со стороной 5 мм. Если



по трубопроводу протекает газ, стрелка прозрачная, если жидкость, стрелка затемняется. В начале и конце трубопровода указывается откуда поступает продукт и куда направляется соответственно.

#### *Изображение средств автоматизации*

Приборы, средства автоматизации на функциональных схемах автоматизации показываются в соответствии с ГОСТ 21.404 – 85 и отраслевыми стандартами.

ГОСТ 21.404 – 85 предусматривает систему построения графических и буквенных условных обозначений по функциональным признакам, выполняемым приборами.

Таблица 2.1 – Основные условные обозначения средств автоматизации







Наименование	Обозначение
1	2
Первичный измерительный преобразователь (датчик), прибор установленный по месту	
Прибор, устанавливаемый на щите	
Запорная арматура, регулирующие органы	
Регулирующий орган с исполнительным механизмом	
Линия связи	
Пересечение линий связи и технологических трубопроводов без соединения друг с другом	
Пересечение линий связи с соединением между собой	

Таблица 2.2 - Буквенные условные обозначения

Обозначение	Измеряемая величина		Функции, выполняемые прибором		
	Основное назначение первой буквы	Дополнительное назначение, уточняющее назначение первой буквы	Отображение информации	Формирование выходного сигнала	Дополн. назначен.
1	2	3	4	5	6
A			Сигнализация		
B					
C				Регулирование, управление	
D	Плотность	Разность, перепад			

Продолжение табл. 2.2

1	2	3	4	5	6
E	Любая электрическая величина		Датчик с естественным выходом Первичный преобразователь		
F	Расход	Соотношение, доля, дробь			
G	Размер, положение, перемещение				
H	Ручное воздействие				Верхний предел измеряемой величины
I			Измерение Показание		
J		Автоматическое переключение, обегание			
K	Время, временная программа		Станция управления		
L	Уровень				Нижний предел измеряемой величины
M	Влажность				
P	Давление				
Q	Качество, соотношение, концентрация	Интегрирование, суммирование			
R	Радиоактивность		Регистрация		
S	Скорость, частота		Управление (вкл/выкл)	Включение Отключение	
T	Температура		Дистанционная передача, датчик с унифицированным выходом		

1	2	3	4	5	6
U	Несколько разнород- ных вели- чин				
V	Вязкость				
W	масса				
Y			Преобразова- ние		

**Методические указания:**

Работа выполняется каждым студентом индивидуально. В процессе изучения студент оформляет отчет по работе. Отчет оформляется в электронном варианте, в MicrosoftOfficeWord. Отчет должен быть оформлен в соответствии с «Правилами оформления текстовых документов»

Отчет должен содержать: номер работы, тему, цель работы, материально-техническое обеспечение и далее по порядку выполнения работы. К защите необходимо представить отчет в электронном виде. За работу студент получает оценку и зачет.

**Порядок выполнения:**

1. Откройте новый документ Word, выполните настройку документа и скопируйте в него необходимую информацию согласно методических указаний. Сохраните документ в папке «Мои документы» с именем «Фамилия, группа, Пз2», не забывайте периодически сохранять документ в процессе выполнения работы.

2. Внимательно изучите краткие теоретические сведения.

3. Ответьте на вопросы, изучив схему Вашего варианта:

- Какое технологическое оборудование изображено на схеме?

- Какие продукты поступают в установку? Откуда?

- Какие продукты выходят из установки? Куда они направляются?

4. Заполните таблицу 2.3

Таблица 2.3 – Средства автоматизации

Позиция	Параметр	Функции	Расположение прибора

5. Подробно опишите работу системы автоматизации выполняемую комплектом приборов определенных позиций (согласно варианта)

Вариант 1

Рисунок 3.1 позиции: 1, 13, 14

Вариант 2

Рисунок 3.2 позиции: 2, 3, 4

Вариант 3

Рисунок 3.3 позиции: 17, 18, 20

- Вариант 4  
Рисунок 3.4 позиции: 2, 3, 15  
Вариант 5  
Рисунок 3.1 позиции: 5, 7, 13  
Вариант 6  
Рисунок 3.2 позиции: 3, 4, 5  
Вариант 7  
Рисунок 3.3 позиции: 19, 21, 22  
Вариант 8  
Рисунок 3.4 позиции: 6, 8, 15  
Вариант 9  
Рисунок 3.1 позиции: 2, 7, 14  
Вариант 10  
Рисунок 3.2 позиции: 2, 3, 5  
Вариант 11  
Рисунок 3.3 позиции: 14, 20, 21  
Вариант 12  
Рисунок 3.4 позиции: 6, 8, 15  
вариант 13  
Рисунок 3.3 позиции: 19, 20, 22  
Вариант 14  
Рисунок 3.2 позиции: 2, 4, 5  
Вариант 15  
Рисунок 3.1 позиции: 1, 7, 13  
6. Сделайте вывод, сохраните документ.

## ЛАБОРАТОРНАЯ РАБОТА № 3

### ИЗУЧЕНИЕ СХЕМ АВТОМАТИЗАЦИИ ПОСТРОЕННЫХ НА БАЗЕ УПРАВЛЯЮЩИХ КОНТРОЛЛЕРОВ

**Цель занятия:** Составлять схемы автоматизации. Получить практический навык чтения схем автоматизации функциональных.

**Материально-техническое обеспечение:** методические указания

**Краткие теоретические сведения:**

В настоящее время большинство современных АСУ ТП строится на базе управляющих контроллеров. Контроллер выполняет функции сбора, обработки, передачи информации на верхний уровень АСУ ТП (компьютерная сеть со специальным программным обеспечением), управления исполнительными механизмами, включения устройств сигнализации. Контроллер на схемах автоматизации функциональных принято изображать в нижней части листа в форме таблицы. Каждая строка таблицы отражает определенную функцию контроллера. Набор стандартных функций:

- ТС - Телесигнализация
- ТУ - Телеуправление
- ТИТ - Телеизмерение текущее
- ТИИ - Телеизмерение интегральное
- ТР - Телерегистрация

Количество функций выбирается разработчиком проекта.



Рисунок 3.1 – Пример изображения контроллера на ФСА

### Методические указания:

Работа выполняется каждым студентом индивидуально. В процессе изучения студент оформляет отчет по работе. Отчет оформляется в электронном варианте, в MicrosoftOfficeWord. Отчет должен содержать: номер работы, тему, цель работы, материально-техническое обеспечение и далее по порядку выполнения работы. К защите необходимо представить отчет в электронном и распечатанном виде. За работу студент получает оценку и зачет.

### Порядок выполнения:

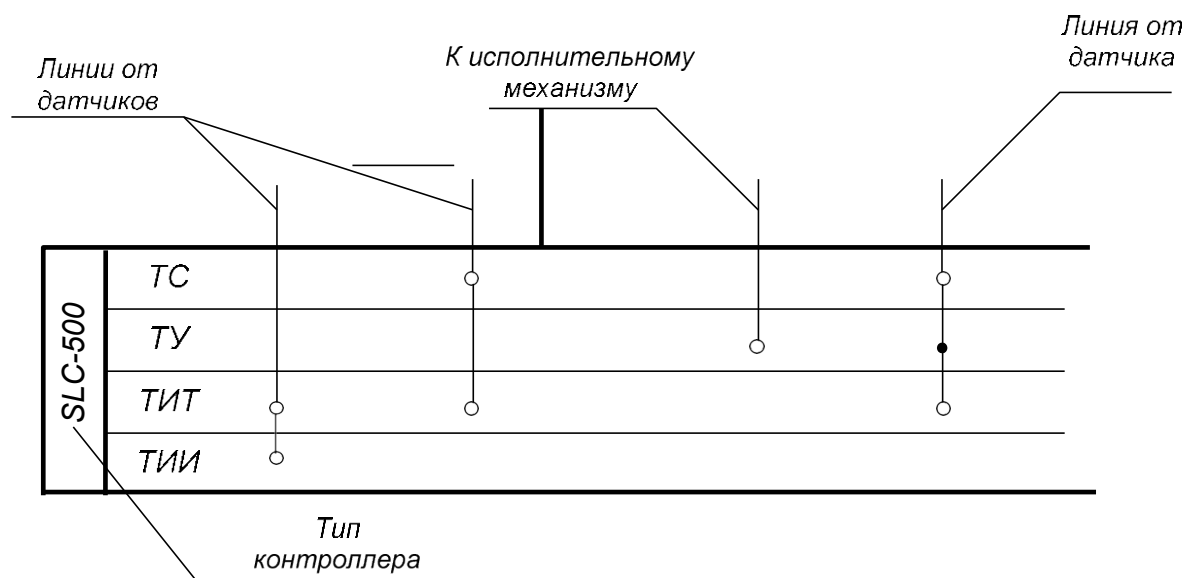
1. Откройте новый документ Word, выполните настройку документа и скопируйте в него необходимую информацию согласно методических указаний. Сохраните документ в папке «Мои документы» с именем «Фамилия, группа, Пз3», не забывайте периодически сохранять документ в процессе выполнения работы.

2. Внимательно изучите краткие теоретические сведения.

3. Заполните таблицу 3.1

Таблица 3.1 – Средства автоматизации

Позиция	Параметр	Функции датчика	Функция контроллера

4. Сделайте вывод, сохраните документ

## ЛАБОРАТОРНАЯ РАБОТА 4

### ОФОРМЛЕНИЕ ГРАФИЧЕСКОЙ ЧАСТИ ПРОЕКТА В ПО MICROSOFT OFFICEVISIO

**Цель занятия:** «Уметь оформлять документацию проектов автоматизации технологических процессов и компонентов мехатронных систем».

Получить практический навык разработки и оформления ФСА в программе «**Visio**»

**Материально-техническое обеспечение:** методические указания, программное обеспечение.

**Методические указания:**

Порядок создания чертежа в программе :

1. Откройте программную среду «Visio»
2. Создайте новый документ.  
- файл, новый



Рисунок 4.1 – Выбор вида документа

3. Выполните настройку страницы  
- файл, настройка страницы

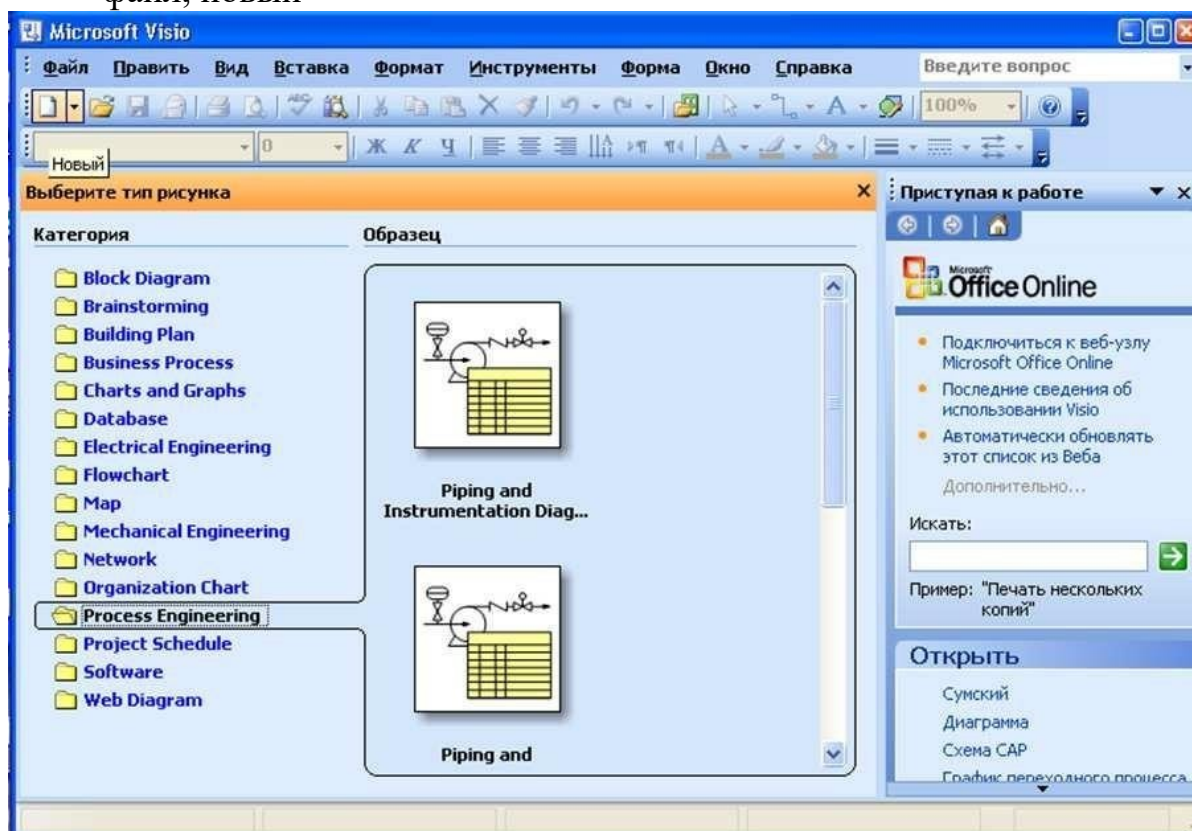

Рисунок 4.2 – Установка размеров страницы

- откройте закладку «Размер страницы», выполните настройку;

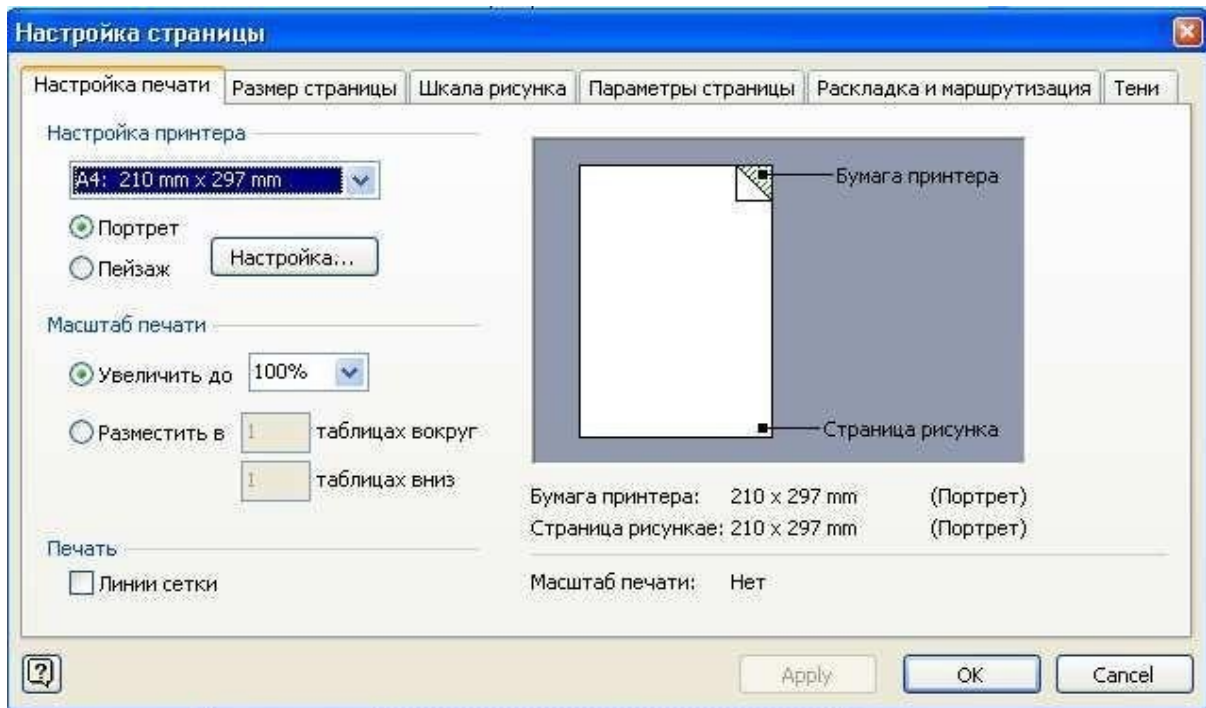

Рисунок 4.3 – Определение типа формата

### 3. Создание элементов чертежа

- Установите масштаб 100%
- Откройте окно «Размер и положение» (вид, размер и положение)
- откройте панель инструментов «Рисунок»

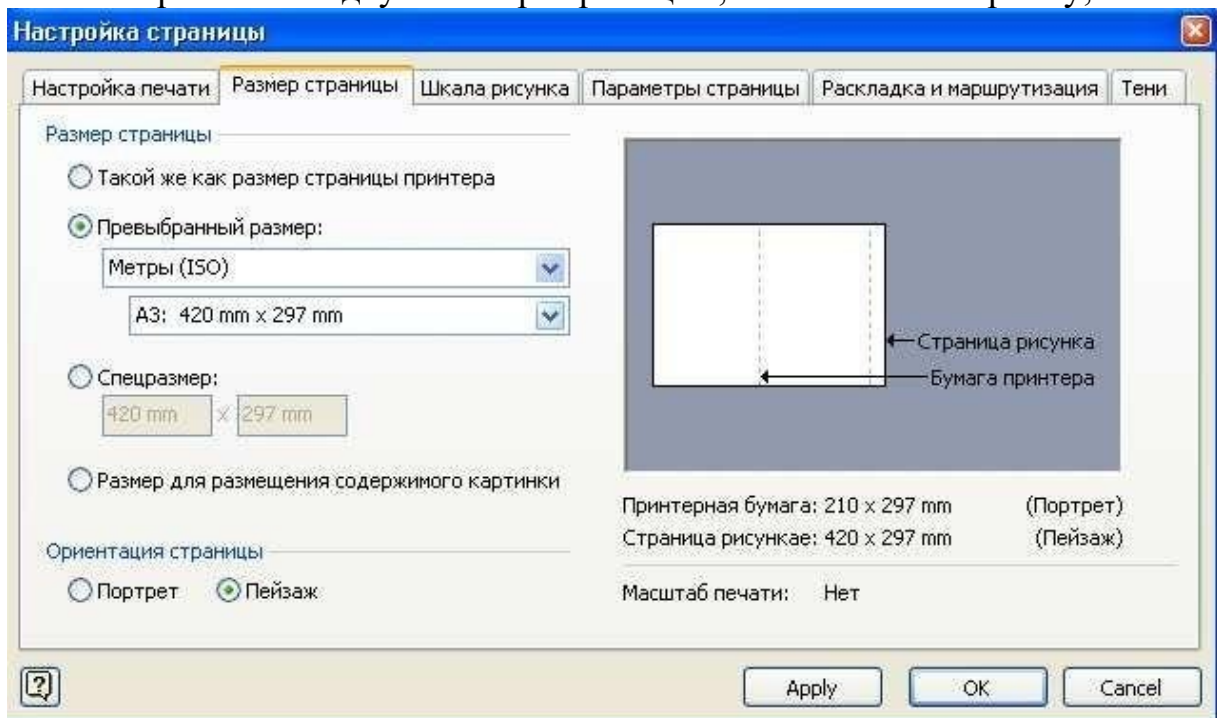

Рисунок 4.4 – Внешний вид документа для схемы

- нарисуйте окружность произвольных размеров;
  - установите необходимые размеры (10 мм) в окне «Размеры и положение»
4. Выполнение надписей
    - откройте панель «Текст»;
    - выберите вид и размер шрифта и размер надписи;
    - введите текст
  5. Создание своего шаблона
    - панель «формы», новый шаблон (метрический)
    - сохраните шаблон по адресу : Мои документы, , Фамилия, группа
  6. Печать документа
    - настроить масштаб печати (файл, настройка страницы, настройка печати)
    - настроить параметры печати (файл, печать)

#### **Порядок выполнения**

1. Открыть «Visio»
2. Создать новый документ, настроить страницу (формат А3, пейзаж, без шкалы)
3. Создать новый шаблон
4. Создать и перенести в шаблон условное обозначение:
  - прибор по месту;
  - прибор на шпите,
  - задвижка;
  - задвижка с электроприводом;
5. Выполнить рамку, штамп (основную надпись), таблицы

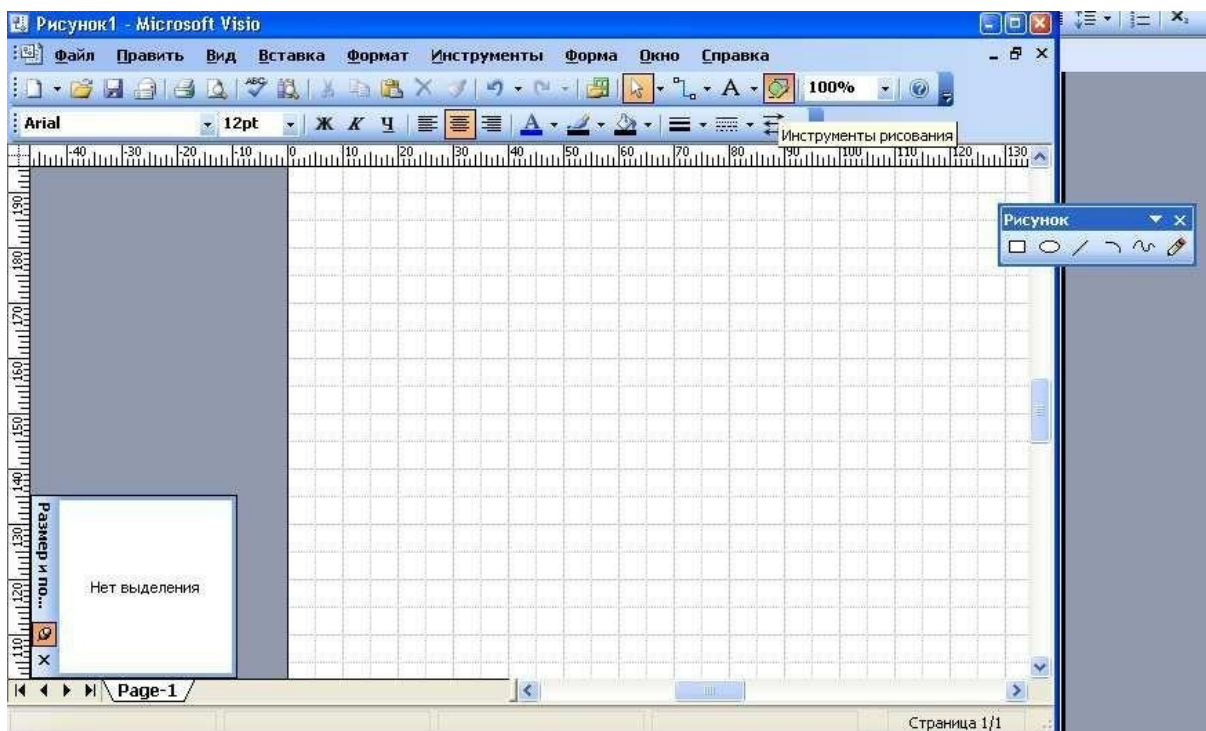

## 6. Сохранить проверенные шаблон и схему в папке «Мои документы»»



Рисунок 4.5 – Создание шаблона

## ЛАБОРАТОРНАЯ РАБОТА № 5

### ПРОЕКТИРОВАНИЕ

### СХЕМЫ АВТОМАТИЗАЦИИ ТЕХНОЛОГИЧЕСКОГО ПРОЦЕССА

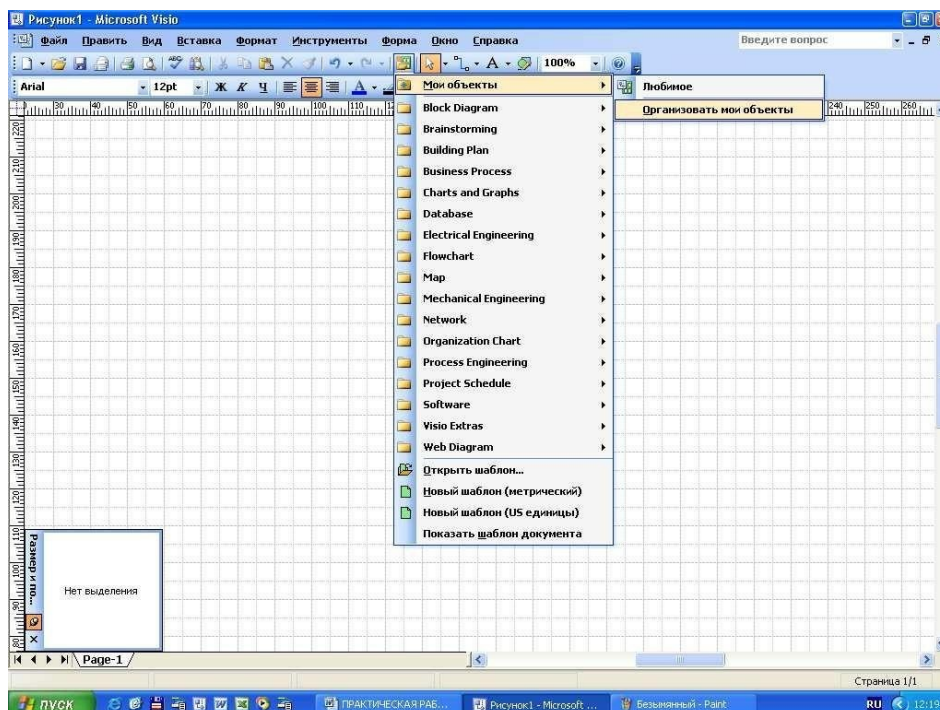
**Цель занятия:** Составлять схемы автоматизации.

**Материально-техническое обеспечение:** методические указания

**Краткие теоретические сведения:**

Функциональные схемы автоматизации (ФСА) являются основным техническим документом, определяющим функционально-блочную структуру отдельных узлов автоматического контроля, управления и регулирования технологического процесса и оснащение объекта управления приборами и средствами автоматизации (в том числе средствами вычислительной техники).

Результатом разработки функциональных схем являются:

- 5) выбор методов измерения технологических параметров;
- 6) выбор основных технических средств автоматизации;
- 7) определение приводов и типов исполнительных механизмов;
- 8) размещение средств автоматизации на щитах и определение способов представления информации.

**Порядок выполнения**

1. Внимательно изучить технологический процесс.

2. Разработать схему автоматизации функциональную. Схему и шаблон сохранить в своей папке с именем ПЗ5.
3. Защитить разработанную схему.

Вариант 1.

Нефтегазовая смесь с давлением 0.6-0.9 МПа с кустов скважин поступает в нефтегазосепаратор, где происходит разделение на нефть и газ. Выделившийся газ направляется в газосепаратор, а нефть на УПСВ. Для поддержания технологического процесса и предотвращения аварийных ситуаций необходимо:

1. Измерять давление на входе с дистанционным измерением в операторной и сигнализацией максимального значения.
2. Регулировать уровень в НГС (50 %), с измерением и регистрацией текущего значения.
3. Сигнализировать аварийное значение уровня в НГС (80%).



Рисунок 5.1 – Технологическая схема нефтегазосепаратора

Вариант 2.

Водонефтяная эмульсия из нефтегазосепаратора направляется в отстойник горизонтальный. Здесь вода отделяется от нефти. Нефть направляется на термохимическую установку, а вода в водоочистные сооружения. Для поддержания технологического процесса и предотвращения аварийных ситуаций необходимо:

1. Измерять по месту и сигнализировать давление на входе (6-9 кгс/см<sup>2</sup>).
2. Регулировать уровень в ОГ(50 %), с измерением и регистрацией текущего значения.
3. Измерять расход воды с передачей значений на контроллер.

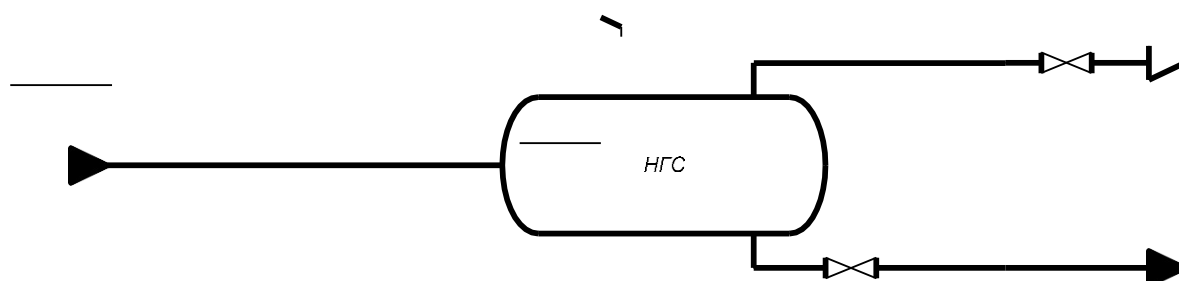

Рисунок 5.2 – Технологическая схема отстойника горизонтального

### Вариант 3.

Водонефтяная эмульсия из УПСВ поступает в печь, где нагревается за счет сгорания топливного газа. Топливный газ поступает из газосепаратора.

Подогретая нефть направляется в резервуары. Для поддержания технологического процесса и предотвращения аварийных ситуаций необходимо:

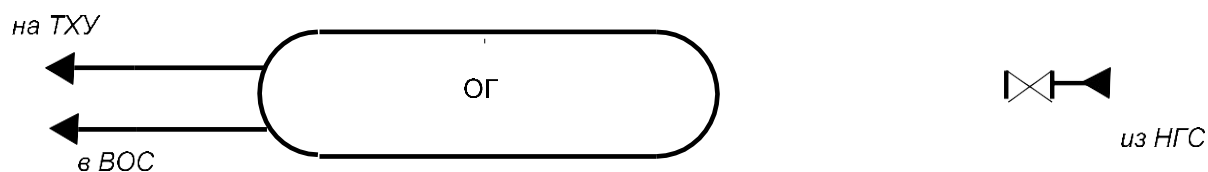
1. Сигнализировать температуру подогретой нефти макс.  $60^{\circ}\text{C}$ .
2. Регулировать расход топливного газа, с измерением и регистрацией текущего значения. ( $20\text{ м}^3/\text{ч}$ ).
3. Измерять давление поступающей нефти по месту. ( $0,7\text{МПа}$ ).

В резервуары



Рисунок 5.3 – Технологическая схема печи

### Вариант 4.

Скважина оборудованная электроцентробежным насосом ЭЦН. Нефть со скважины поступает в групповую замерную установку. Управление осуществляется станцией управления, информация о параметрах передается на кустовой контроллер.

Для поддержания технологического процесса и предотвращения аварийных ситуаций необходимо:

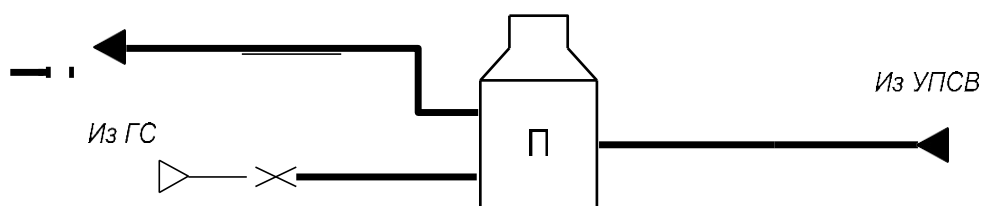
1. Сигнализировать и измерять давление нефти в выкидной линии, при отклонении давления осуществлять автоматическую остановку двигателя насоса (макс.  $2,5\text{ МПа}$ , мин  $0,5\text{МПа}$ ).
2. Измерять буферное давление с передачей информации на контроллер. ( $3\text{МПа}$ ).
3. Измерять по месту температуру нефти. ( $40^{\circ}\text{C}$ )



Рисунок 5.4 – Технологическая схема скважины ЭЦН.

Вариант 5.

Вода от кустовой насосной станции КНС с давлением 20МПа поступает в водораспределительную гребенку ВРГ и направляется в нагнетательные скважины. Расход воды 100 м<sup>3</sup>/ч

Для поддержания технологического процесса и предотвращения аварийных ситуаций необходимо:

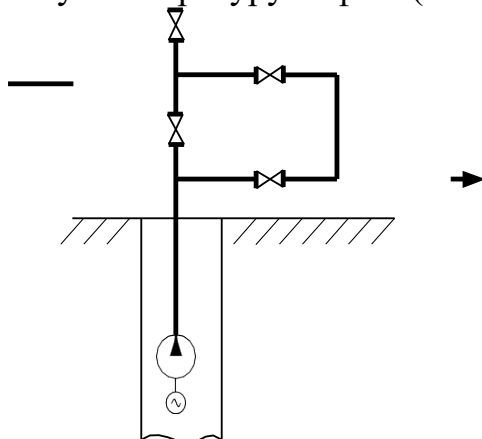
1. Сигнализировать и измерять давление воды на входе
2. Измерять по месту давление в каждой линии.
3. Измерять расход воды в каждой линии с суммированием. Измерение осуществлять в БМА.



Рисунок 5.5 – Технологическая схема ВРГ

Экспликация технологического оборудования

Обозначение	Наименование	Кол	Примечание
Н1	Насос	7	
Д1	Электродвигатель	7	
Ф1	Фильтр	7	
ЕУ1	Емкость утечек	7	
ДЕ	дренажная емкость	1	
РВС	резервуар	1	

Экспликация технологических трубопроводов

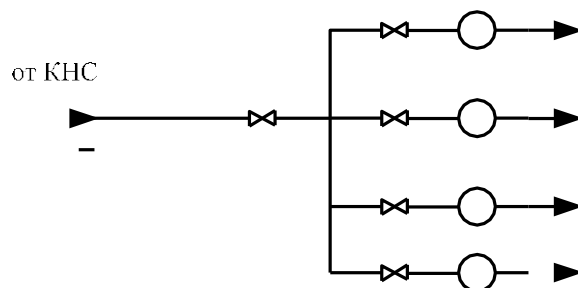
Обозначение	Наименование	Кол	Примечание
28	Нефтяная эмульсия		
20	110	10	45
	185		

Рисунок 5.6 – Пример таблиц для ФСА



Рисунок 5.7 - Пример выполнения схемы



Рисунок 5.8 – Пример основной надписи

## ЛАБОРАТОРНАЯ РАБОТА 6

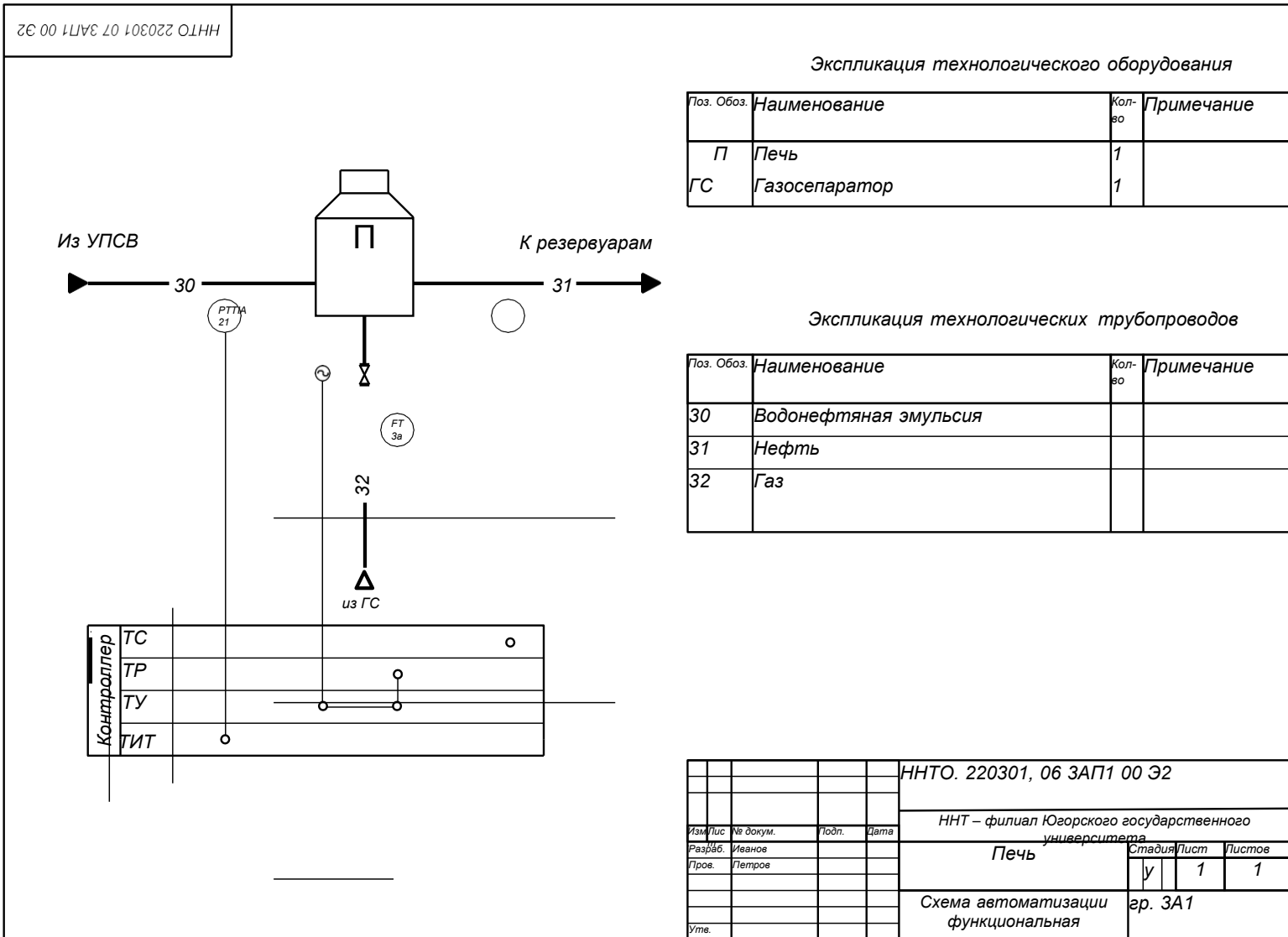
### РАЗРАБОТКА ПРИНЦИПИАЛЬНОЙ ЭЛЕКТРИЧЕСКОЙ СХЕМЫ ТЕХНОЛОГИЧЕСКОЙ СИГНАЛИЗАЦИИ

**Цель занятия:** Составлять структурные схемы, схемы автоматизации, схемы соединений и подключений.

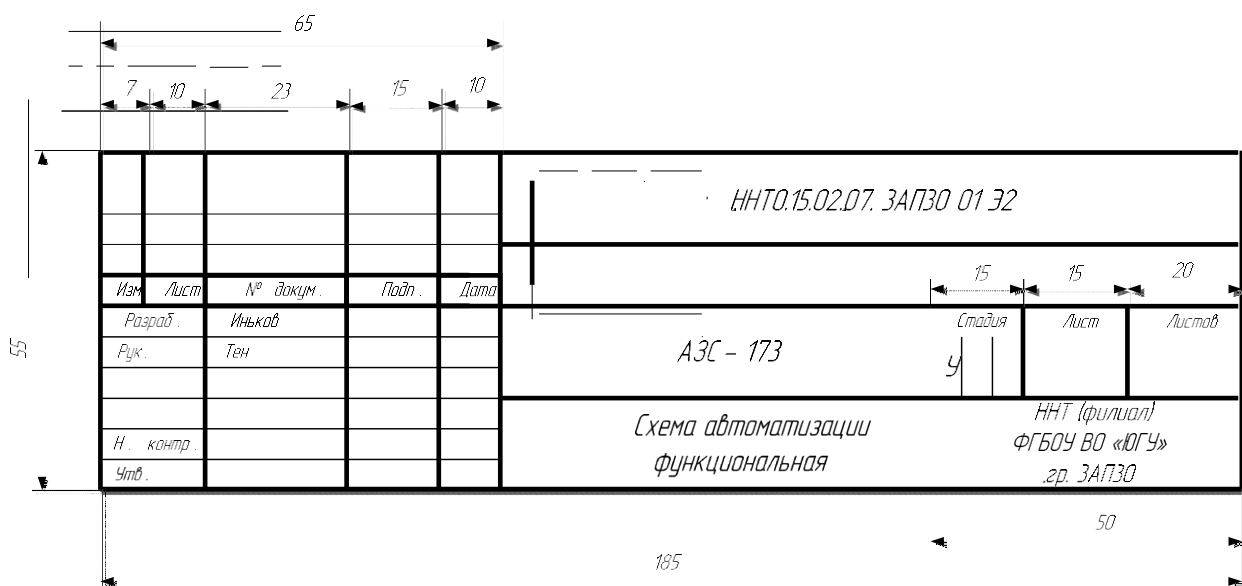
Получить практические навыки разработки принципиальных электрических схем.

**Материально-техническое обеспечение:** методические указания, ПО «Visio»

#### Методические указания:

Принципиальные электрические схемы определяют полный состав приборов, аппаратуры и устройств (а также связей между ними) действие которых обеспечивает решение задач управления, регулирования, защиты, измерения и сигнализации.

Схемы технологической сигнализации предназначены для оповещения обслуживающего персонала о нарушении нормального хода технологического процесса. Технологическая сигнализация воспроизводится световым и звуковым сигналами.

#### Схема технологической сигнализации с разделительными диодами

Воспользуемся этой схемой (рисунок 6.1) для иллюстрации общего приема чтения схем с целью выявления условий работы. Помним, что электрический ток проходит либо от фазы до нулевого провода, либо от положительной шины до отрицательной.

В исходном положении схема изображается при следующих условиях:

- питание на схему еще не подано;
- контролируемые параметры в норме, следовательно, контакты датчи-

ков (S1 – S3) разомкнуты.

При этих условиях контакты на схеме изображены именно в таком положении, какое они занимают перед подачей напряжения.

Подаем питающее напряжение и оцениваем положение аппаратуры. Лампа HL горит – в цепи контактов нет.

Допустим, что первый параметр (датчик S1) отклонился от заданных пределов, что привело к замыканию контакта S1. В результате образовались цепи:

1. Шина а, контакт S1, катушка KV1, нормально разомкнутый контакт KV1 – цепь разомкнута, ток не проходит до шины б, реле KV1 не работает.

2. Шина а, контакт S1, катушка KV1, диод 1VD2, разомкнутый контакт KV – цепь разомкнута, ток не проходит до шины б, реле KV1 не работает.

3. Шина а, контакт S1, нормально замкнутый контакт KV1, диод 1VD1, катушка реле, шина б – цепь собрана, срабатывает реле KV.

Замыкаются контакты реле KV, контакт KV (31-7) создает собственную цепь питания реле, контакт KV (35-б) собирает цепь звонка HA, звонок звонит, контакт KV (9-б) собирает цепь 2 (шина а, контакт S1, катушка KV1, диод 1VD2, контакт KV).

Срабатывает реле KV1, контакты этого реле меняют свое положение. Контакт KV1 (3-б) собирает дополнительную цепь питания реле KV1. Контакт KV1 (а-11) собирает цепь лампы HL1. Лампа горит, сигнализируя об аварийной ситуации.

Для отключения звонка HA нажимаем кнопку SB2, рвется цепь реле KV, оно размыкает контакты, и звонок отключается.

Для проверки работоспособности ламп и звонка служит кнопка SB1.

#### **Порядок выполнения:**

1. Изучите работу схемы по методическим указаниям.
2. Разработайте схему технологической сигнализации для проекта автоматизации объекта, разработанного на практическом занятии № 5.
3. Подготовиться к защите работы, ответив на контрольные вопросы.

#### **Контрольные вопросы:**

1. Объясните работу схемы сигнализации, если в результате аварии замкнулся контакт S2.
2. С какой целью в схему сигнализации включены диоды?
3. Покажите цепи прохождения электрического тока при проверке работоспособности ламп в схеме сигнализации.
4. Почему при нажатии на кнопку SB2 в схеме сигнализации не гаснет лампа HL1?



Рисунок 6.1 – Принципиальная электрическая схема технологической сигнализации



# ЛАБОРАТОРНАЯ РАБОТА 7

## ПРОЕКТИРОВАНИЕ ВНЕШНЕГО ВИДА ЩИТА СРЕДСТВ АВТОМАТИЗАЦИИ

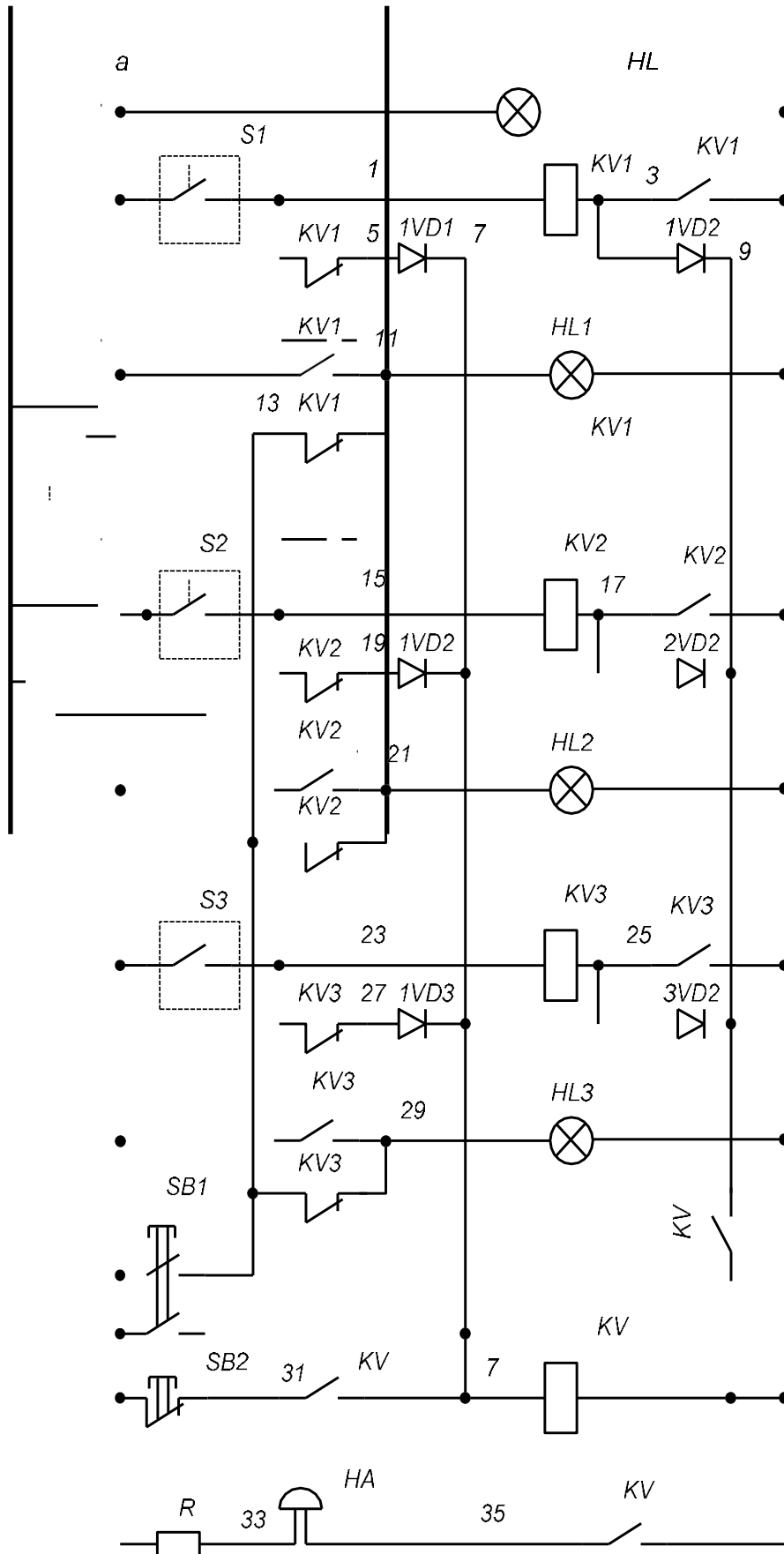
**Цель занятия:** Составлять структурные схемы, схемы автоматизации, схемы соединений и подключений.

Получить практические навыки разработки внешнего вида щита средств автоматизации

**Материально-техническое обеспечение:** методические указания, ПО «Visio»

### **Методические указания:**

Щиты и пульты систем автоматизации предназначены для размещения на них средств контроля и управления технологическим процессом, контрольно-измерительных приборов, сигнальных устройств, аппаратуры защиты, блокировки, линии связи между ними (трубная и электрическая коммутация) и т.п.

Щиты и пульты устанавливаются в производственных и специальных щитовых помещениях: операторских, диспетчерских, аппаратных и т.п.

Щиты и пульты должны соответствовать стандартам и руководящим документам. Конструкция и типы щитов и пультов определяются структурой, приведенной на рисунке 5. Учитывая конструктивные особенности, в том числе степень защиты от прикосновения к токоведущим частям по ГОСТ 14254-80, рекомендуется применять:

1) щиты шкафные одиночные в производственных помещениях, а также в щитовых помещениях в технически обоснованных случаях (например, при установке аппаратуры с открытыми токоведущими частями – щитов питания, шкафов зажимов и т.п.);

2) щиты панельные с каркасом - в диспетчерских и операторских помещениях;

3) стивы – в качестве конструкции для установки вспомогательной аппаратуры, располагаемой в аппаратных залах или в пространстве за щитом в операторских;

4) пульты – в качестве устройств для размещения аппаратуры управления и сигнализации в щитовых и производственных помещениях.

При разработке щита средств автоматизации необходимо внимательно изучить монтажные зоны. Монтажные зоны различных видов щитов и пультов приведены в [1] на рисунках 8.27-8.36.

Расположение приборов и аппаратуры на фасадных панелях щитов определяется руководящими документами РТМ25-91, РИ4-51-73 и др. Фасадная панель состоит из трех функциональных полей.



Рисунок 7.1 – Функциональные поля щитов шкафных и панельных с каркасом

На поле 3 рекомендуется размещать сигнальную арматуру, малогабаритные показывающие приборы, компактные мнемосхемы.

На поле 2 рекомендуется размещать самопишущие и крупногабаритные показывающие приборы, а также органы управления.

Поле 1 является декоративным, оно не предназначено для установки приборов и аппаратуры.

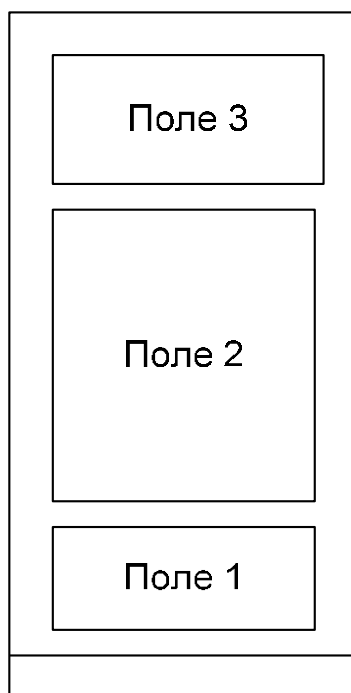
Расположение аппаратуры в щитах должно быть выполнено с учетом их конструктивных особенностей, функционального назначения, обеспечения удобства монтажа и эксплуатации, размеров монтажных зон щита.

Так как заводы – изготовители имеют полный комплект конструкторской документации на изготовление щитов и пультов, в проекте нет необходимости детальной разработки всего комплекса технической документации. Оформляются следующие документы: чертеж общего вида щита; таблицы соединений электрических проводок; таблицы подключения электрических проводок; спецификация щитов и пультов.

На передней стенке щита размещают приборы, средства автоматизации, элементы мнемосхем, изделия для нанесения надписей о назначении того или иного прибора. На боковых стенках щита с внутренней стороны размещают: установленные на них приборы, электроаппаратуру, пневмоаппаратуру, изделия для монтажа электропроводок, блоки зажимов, рейки с наборными зажимами, элементы для крепления внутрищитовой аппаратуры (рейки, скобы, угольники и т.п.), жгуты электрических и трубных проводок. При размещении внутри щитов аппаратуры необходимо учитывать ее взаимное расположение на различных плоскостях относительно друг друга и приборов, установленных на фасаде.



Рисунок 7.2 – Передняя стенка щита (внешний вид)

**Порядок выполнения:**

1. На основании схемы автоматизации функциональной и схемы принципиальной электрической разработать внешний вид щита средств автоматизации.
2. Оформить таблицу «Надписи на табло и в рамках»
3. Сохранить чертеж в своей папке с именем Пз7.

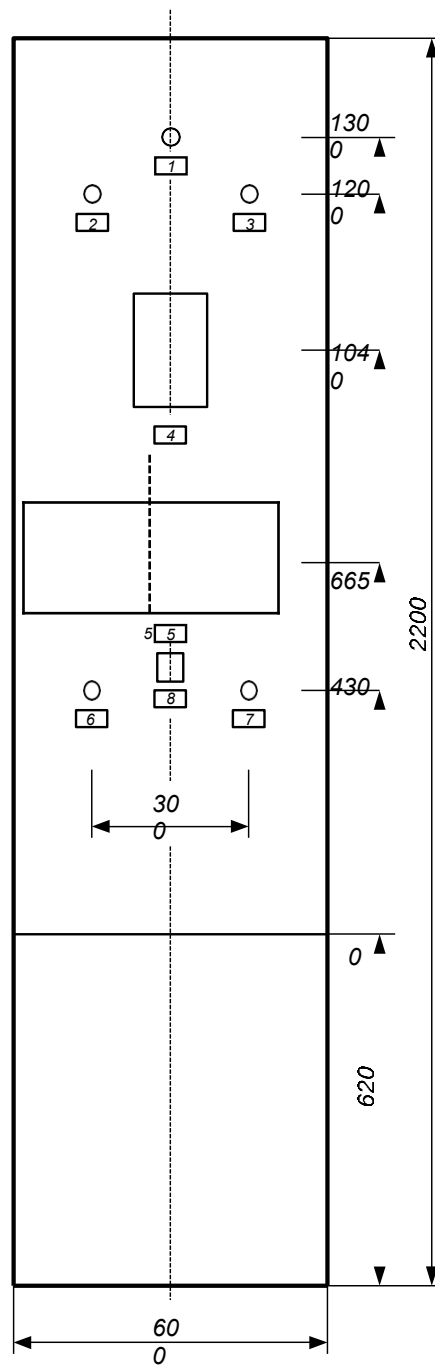

Рисунок 7.3 – Пример внешнего вида щита

### Надписи на табло и в рамках

№ надп.	Текст надписи	Кол
1	Наличие питания	1
2	Уровень в Р1 мах	1
3	Давление в НГС1 мах	1
4	Уровень в Р1	1
5	Контроллер	1
6	Сброс звонка	1
7	Проверка ламп	1
8	руч/авт	1
15	67	10
	92	

Рисунок 7.4 – Таблица надписей

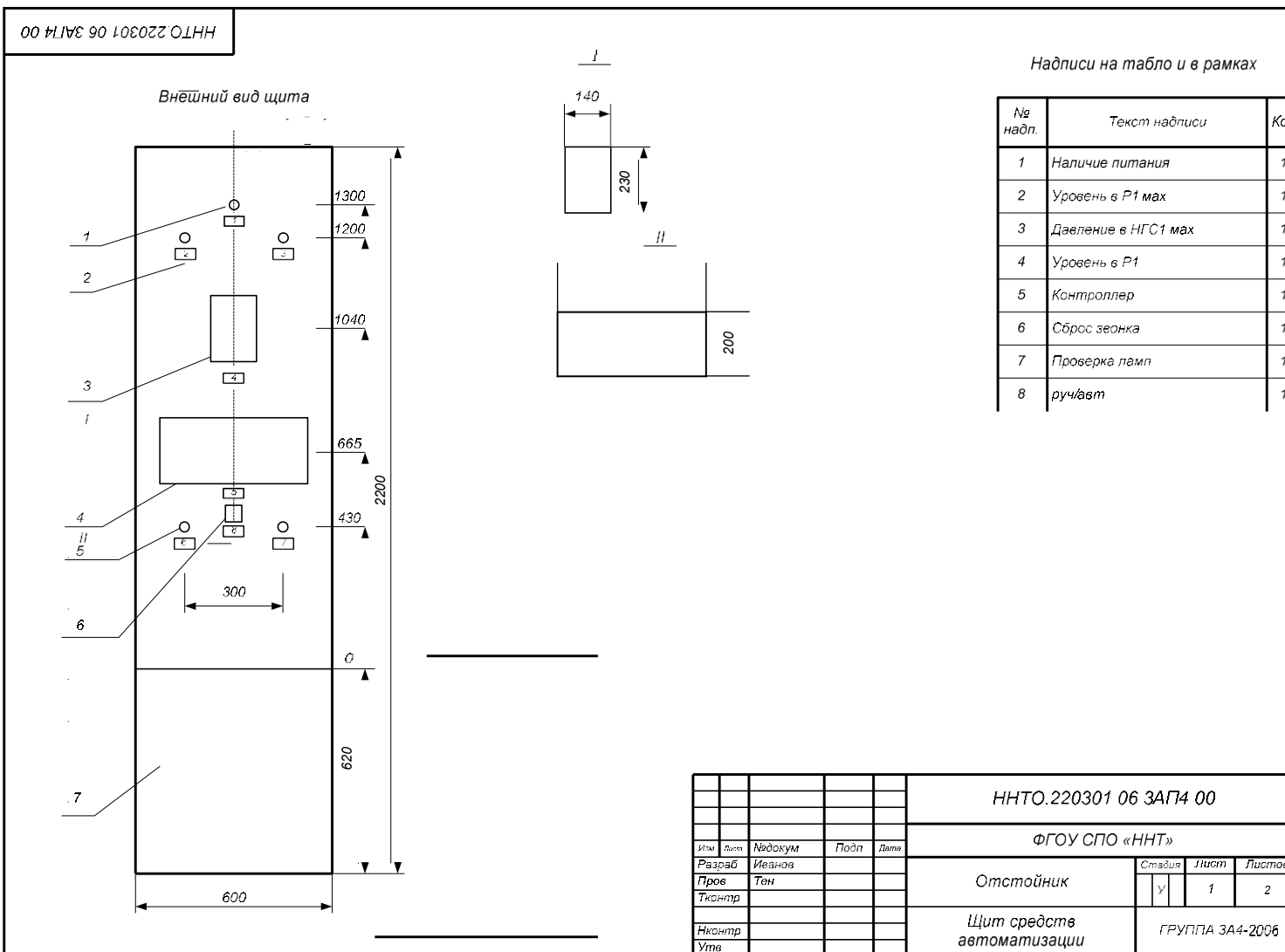
## ЛАБОРАТОРНАЯ РАБОТА 8

### ПРОЕКТИРОВАНИЕ МОНТАЖНОЙ СТОРОНЫ ЩИТА СРЕДСТВ АТОМАТИЗАЦИИ

**Цель занятия:** Составлять структурные схемы, схемы автоматизации, схемы соединений и подключений.

Получить практические навыки разработки монтажной стороны щита средств автоматизации в программной среде «Visio»

**Материально-техническое обеспечение:** методические указания, программное обеспечение «Visio»

**Методические указания:**

Так как заводы – изготовители имеют полный комплект конструкторской документации на изготовление щитов и пультов, в проекте нет необходимости детальной разработки всего комплекса технической документации. Оформляются следующие документы: чертеж общего вида щита; таблицы соединений электрических проводок; таблицы подключения электрических проводок; спецификация щитов и пультов.

На чертеже вида на внутренние плоскости щита (монтажная сторона) показываются установленные на них приборы, электроаппаратуру, пневмо-

аппаратуру, изделия для монтажа электропроводок, блоки зажимов, рейки с наборными зажимами, элементы для крепления внутрищитовой

аппаратуры (рейки, скобы, угольники и т.п.), дециметровые шкалы стоек щитов, которые наносятся на стойки условно и служат для координации установленной внутри щитов аппаратуры по вертикали, жгуты электрических и трубных проводок, кроме вертикальных жгутов, прокладываемых в стойках щитов шкафных, панельных с каркасом.

**Порядок выполнения:**

1. Разработать в программе «Visio» в том же файле, где выполнен внешний вид щита на втором листе чертеж вида на внутренние плоскости щита средств автоматизации, оформить его в соответствии с требованиями стандартов (рисунок 8.1).

2. Сохранить разработанные чертежи в своей папке.

## ЛАБОРАТОРНАЯ РАБОТА 9

### ОФОРМЛЕНИЕ ЧЕРТЕЖА МОНТАЖНОЙ СТОРОНЫ ЩИТА В ПО MICROSOFTOFFICEVISIO

**Цель занятия:** Оформлять документацию проектов автоматизации технологических процессов и компонентов мехатронных систем.

Получить практические навыки разработки монтажной стороны щита средств автоматизации в программной среде «Visio»

**Материально-техническое обеспечение:** методические указания, программное обеспечение «Visio»

**Порядок выполнения**

1. На разработанном чертеже щита средств автоматизации выполнить необходимые таблицы.

2. Оформить чертеж в соответствии с требованиями ГОСТ

3. Сохранить чертеж в своей папке с именем Пз8,9

	Обозначение	Наименование	Кол.	Прим.
	#L – HL2	Арматура светосигнальная	3	
	2 Поз.2	Микроконтроллер «Гамма-7"»	1	
	3	Контроллер SLC-500	1	
	#B1-#B2	Выключатель кнопочный	2	
	5 SA		1	
	6	Щит шкафной ШШ-2200х600х600	1	

Рисунок 9.1 – Таблица перечня составных частей щита

Вид на внутренние плоскости щита (развернуто)



Рисунок 8.1 – Пример чертежа



Рисунок 9.2 – Чертеж вида на внутренние плоскости щита

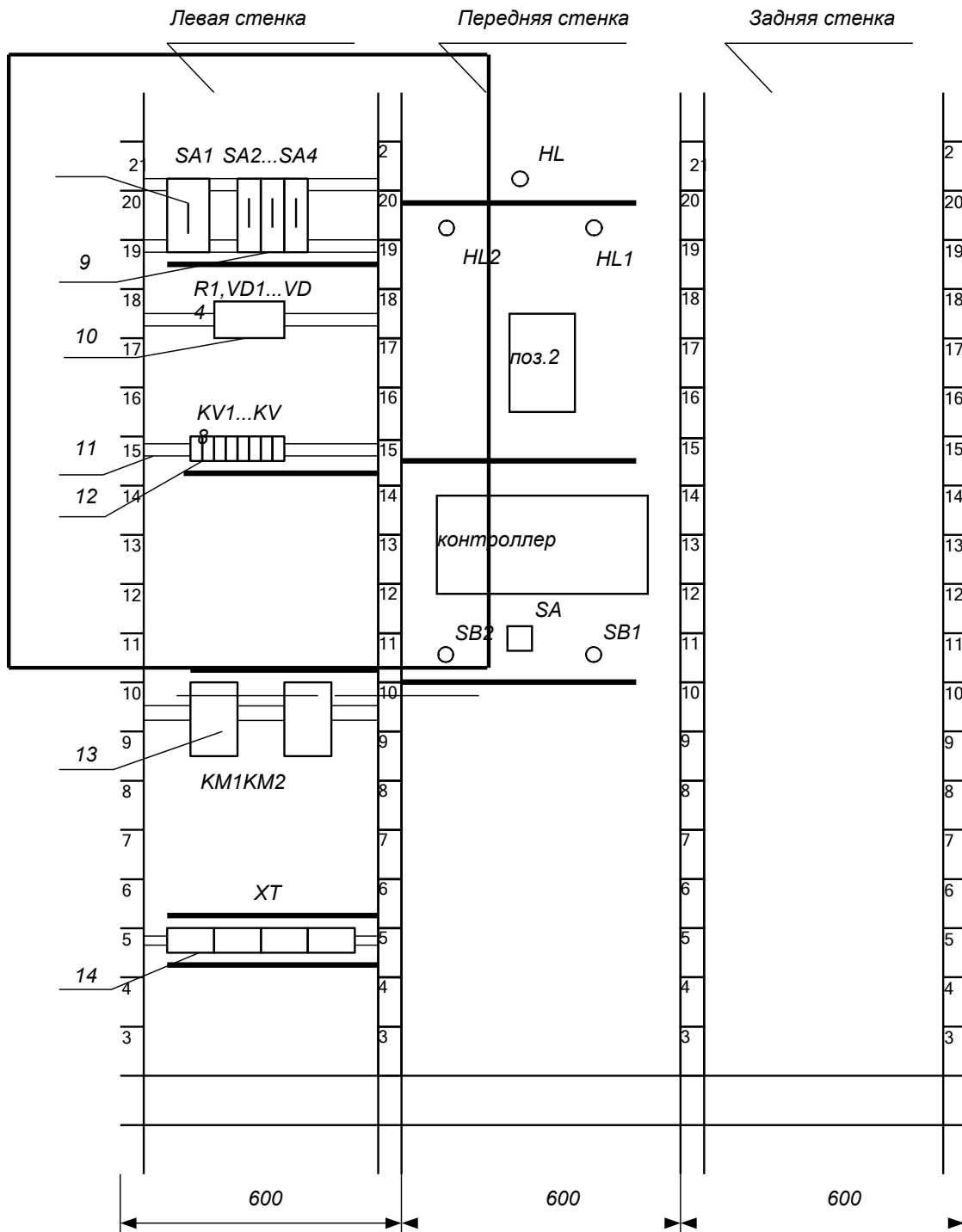

## ПЕРЕЧЕНЬ РЕКОМЕНДУЕМОЙ ЛИТЕРАТУРЫ

1. Селевцов Л.И., Селевцов А.Л. Автоматизация технологических процессов, М.: Академия, 2011. - 352 с.
2. Шишмарев В.Ю. Автоматизация технологических процессов, М.: Академия, 2012. - 352 с.
3. Августович И.А. Технология аналитического контроля, М.: Академия, 2010. – 192 с.
4. Шишмарев И.Ю. Средства измерений. М.: «Академия», 2008. - 320 с.
5. Зайцев С.А. Контрольно-измерительные приборы и инструменты. М.: «Академия», 2008. – 464 с.
6. Калиниченко А.В. Справочник инженера по контрольно-измерительным приборам и автоматике. М.: «Инфра-Инженерия», 2008. – 576 с.
7. Шишмарев В.Ю. Типовые элементы систем автоматического управления - М.: АCADEMIA, 2011. - 304 с.
8. Федоров Ю.Н. Справочник инженера по АСУ ТП: проектирование и разработка М.: Инфра-Инженерия, 2008. - 928 с.

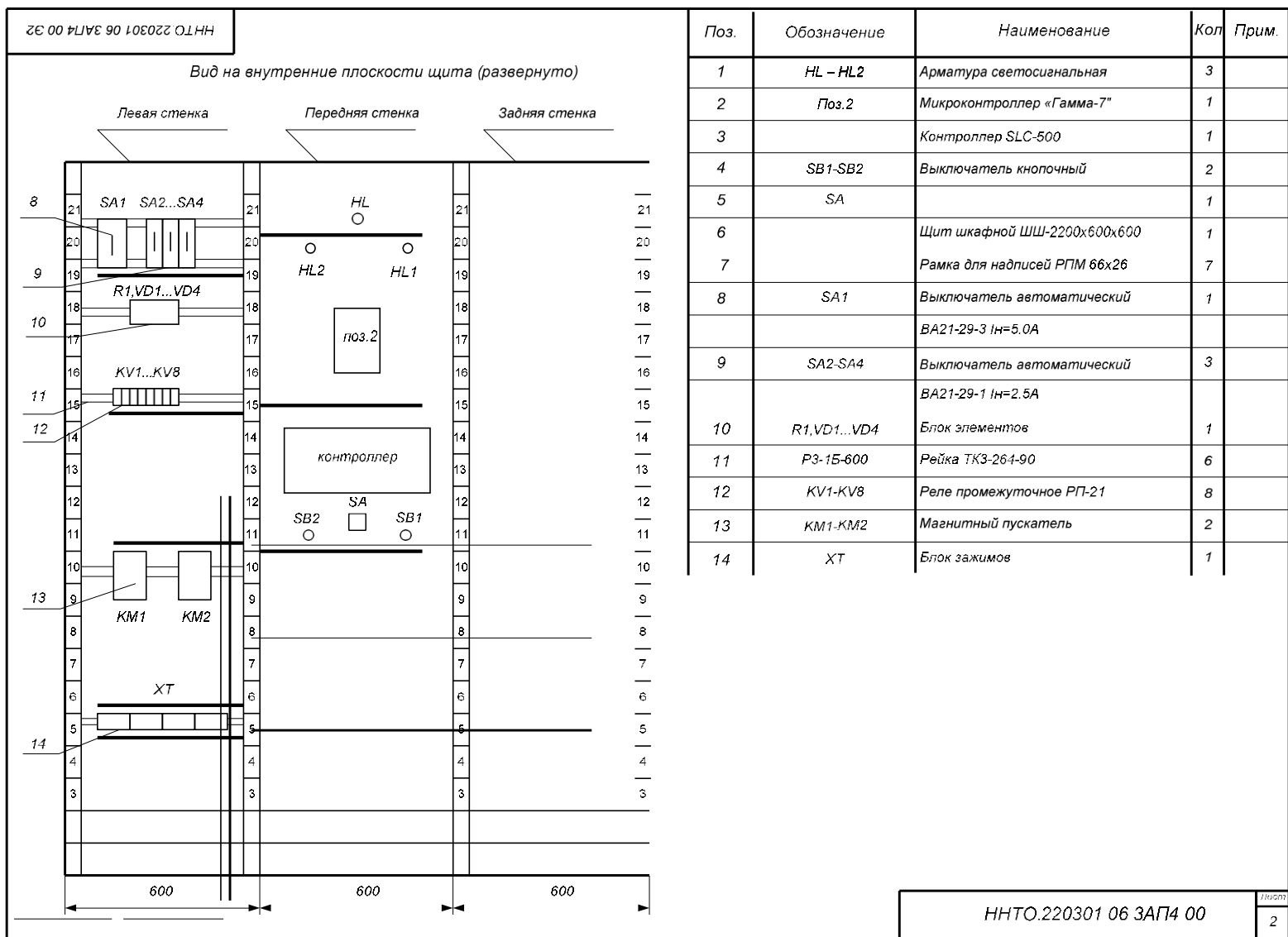
### ДОПОЛНИТЕЛЬНАЯ ЛИТЕРАТУРА

9. Келим Ю.В. Типовые элементы систем автоматического управления – М.: Форум – Инфра –М, 2002.- 350 с.
10. Проектирование систем автоматизации технологических процессов: Справочное пособие/ А.С. Ключев, Б.В. Глазов, А.Х Дубровский, А.А. Ключев. М., 1990.

## СОДЕРЖАНИЕ

<b>ВВЕДЕНИЕ.....</b>	<b>3</b>
<b>ПЕРЕЧЕНЬ ЛАБОРАТОРНЫХ ЗАНЯТИЙ.....</b>	<b>4</b>
<b>ЛАБОРАТОРНАЯ РАБОТА №1.....</b>	<b>4</b>
<b>ЛАБОРАТОРНАЯ РАБОТА №2.....</b>	<b>7</b>
<b>ЛАБОРАТОРНАЯ РАБОТА №3.....</b>	<b>11</b>
<b>ЛАБОРАТОРНАЯ РАБОТА №4.....</b>	<b>13</b>
<b>ЛАБОРАТОРНАЯ РАБОТА №5.....</b>	<b>16</b>
<b>ЛАБОРАТОРНАЯ РАБОТА №6.....</b>	<b>21</b>
<b>ЛАБОРАТОРНАЯ РАБОТА №7.....</b>	<b>24</b>
<b>ЛАБОРАТОРНАЯ РАБОТА №8.....</b>	<b>28</b>
<b>ЛАБОРАТОРНАЯ РАБОТА №9.....</b>	<b>29</b>
<b>ПЕРЕЧЕНЬ РЕКОМЕНДУЕМОЙ ЛИТЕРАТУРЫ.....</b>	<b>32</b>

# **Проектирование механизмов средств автоматизации**

**МЕТОДИЧЕСКИЕ УКАЗАНИЯ**  
к выполнению лабораторных работ  
для студентов направления 15.03.04 Автоматизация  
технологических процессов и производств  
направленность (профиль) Информационно-управляющие  
системы

**Составитель**  
**Свидченко А.И.**

**МИНИСТЕРСТВО НАУКИ И ВЫСШЕГО ОБРАЗОВАНИЯ РФ**  
**Федеральное государственное автономное образовательное учреждение**  
**высшего образования**  
**«СЕВЕРО-КАВКАЗСКИЙ ФЕДЕРАЛЬНЫЙ УНИВЕРСИТЕТ»**



**Методические указания**  
к практическим занятиям по дисциплине  
**«Проектирование механизмов средств автоматизации»**  
для направления подготовки 15.03.04 Автоматизация технологических  
процессов и производств  
направленность (профиль) Информационно-управляющие системы

**Невинномысск 2022**

Методические указания составлены в соответствии с программой по дисциплине «Проектирование механизмов средств автоматизации». В методических указаниях приводятся теоретическое обоснование практических работ, указаны методики их выполнения, требования к оформлению отчета, приведены вопросы для защиты работы и примеры выполнения работ.

В приложении приведены статистические таблицы, необходимые для обработки данных и варианты заданий для выполнения работ.

Настоящие указания разработаны для направления подготовки 15.03.04 Автоматизация технологических процессов и производств.

Методические указания рассмотрены на заседании кафедры ХТМиАХП и рекомендованы к внутривузовскому изданию.

*Составил доцент А.И.*

*Свидченко Рецензент доц. А.М.*

*Новоселов*

## ВВЕДЕНИЕ

Осуществление замысла будущего производства, обеспечение его функционального назначения в первую очередь определяется расчетами механического цеха.

Основными техническими документами при проектировании цехов являются планировки оборудования и компоновки площадей, определяющие пространственное осуществление технологических процессов механосборочного производства в промышленных зданиях.

Объёмно-планировочные параметры промышленных зданий для цехов, инженерные сети и системы, транспорт, управление производством, обеспечение организацией и благоприятными условиями для труда работающих должны соответствовать требованиям осуществления технологических процессов изготовления машин.

Необходимость совершенствования методики проектирования цехов, ускорение разработки всего комплекса проектной документации определяются той скоротечностью, с которой эти решения должны быть реализованы, теми высокими требованиями надёжности и качества, которые к ним предъявляются. Для совершенствования и систематизации – расчётной части проектирования цехов при выполнении практических работ разработаны предлагаемые методические указания.

### **Перечень планируемых результатов обучения по дисциплине (модулю), соотнесённых с планируемыми результатами освоения образовательной программы**

Код, формулировка компетенции	Код, формулировка индикатора	Планируемые результаты обучения по дисциплине (модулю), характеризующие этапы формирования компетенций, индикаторов
<b>УК-2</b> Способен определять круг задач в рамках поставленной цели и выбирать оптимальные способы их решения, исходя из действующих правовых норм, имеющихся ресурсов и ограничений	<b>ИД-3 УК-2</b> Обеспечивает выполнение проекта в соответствии с установленными целями, сроками и затратами, исходя из действующих правовых норм, имеющихся ресурсов и ограничений, в том числе с использованием цифровых инструментов	Разрабатывает план работы над проектом механических устройств, обеспечивающего достижение поставленных целей, соблюдение сроков выполнения работ и затрат, исходя из действующих правовых норм, имеющихся ресурсов и ограничений, в том числе с использованием средств автоматизированного проектирования

<b>ПК-2</b> Способен участвовать в работах по расчету и проектированию средств и систем автоматизации с использованием современных информационных технологий, методов и средств проектирования.	<b>ИД-1 ПК-2</b> Рассчитывает и проектирует средства и системы автоматизации в соответствии с техническим заданием.	Проектирует плоские и пространственные механические устройства, и механизмы, в том числе с использованием средств автоматизированного проектирования
---	---	--

#### Наименование практических занятий

№ Темы дисциплины	Наименование тем дисциплины, их краткое содержание	Объем часов	Из них практическая подготовка, часов
<b>6 семестр</b>			
1	Практическая работа № 1. Технологический анализ детали	1,5	
2	Практическая работа № 2. Определение типа и формы организации производства	1,5	
3	Практическая работа № 3. Расчет основного технологического оборудования	1,5	
4	Практическая работа № 4. Расчет количества вспомогательного оборудования	1,5	
5	Практическая работа № 5. Расчет численности основных производственных рабочих	1,5	
6	Практическая работа № 6. Расчет численности вспомогательных рабочих	1,5	
7	Практическая работа № 7. Разработка плана расположения оборудования основной производственной системы	1,5	
8	Практическая работа № 8. Разработка плана механического участка Практическая работа № 9. Общая планировка механического цеха	1,5	
	<b>Итого за 6 семестр</b>	<b>12</b>	
	<b>Итого</b>	<b>12</b>	

## **Практическая работа №1**

### **Технологический анализ детали**

**Цель:** описать конструкцию детали и провести технологические расчеты механического участка.

Исходными данными при проектировании станочного парка машиностроительных предприятий являются:

- 1) чертеж детали;
- 2) масса детали;
- 3) производственная программа выпуска;
- 4) число рабочих смен в день;
- 5) технологический маршрут обработки детали в виде табл. 1.1

#### **Ход работы:**

##### 1. Описание назначения детали

Необходимо ознакомиться с конструкцией детали, ее назначением и условиями работы в узле или механизме. Изучить чертеж детали и дать описание ее назначения, основных ее поверхностей и влияния их взаимного расположения, точности и шероховатости поверхности на качество работы механизма, для которого изготавливается деталь. Рассматривая поверхности, необходимо присваивать каждой из них буквенные значения, например, плоскость А или торец Б. Далее следует определить отклонения на размеры и поверхности, отсутствующие на чертеже (на свободные размеры, неуказанные отклонения формы и расположения).

Из описания назначения детали должно быть ясно какие поверхности и размеры имеют, решающее для служебного назначения детали и какие — второстепенные.

##### 2. Химический анализ материала детали

В том пункте следует привести данные о материале детали: химический состав, механические свойства до и после термической обработки.

##### 3. Технологический маршрут механической обработки детали

В этом пункте необходимо описать технологические операции необходимые для изготовления детали, для каждой обрабатываемой поверхности.

##### 4. Технические условия на изготовление детали

Проведенный анализ детали в предыдущих пунктах сводится в таблицу. Пример оформления показан в табл. 1.1.

##### 5. Технологические расчеты механического участка

Необходимо определить штучно-калькуляционное время для каждой обрабатываемой поверхности на основании технологического маршрута обработки, а также выбрать оборудование. Пример оформления показан в таблице 1.2.

Для определения основного технологического времени  $T_0$  можно воспользоваться приближенными формулами, приведенными в таблице 1.2.

Норма штучно-калькуляционного времени по приближённым данным



$$T_{шт.-к} = \varphi_k T_0,$$

где  $\varphi_k$  – коэффициент, зависящий от сложности обслуживания оборудования (см. табл. 1.3) в зависимости от типа производства.

Тип производства ориентировочно можно определить по таблице 1.4.

Технические требования	Параметры	Технические требования	Параметры
1. Вид заготовки	Штамповка	10. Неуказанные штамповочные уклоны, град	7
2. Способ получения	Штамповка на ГКМ	11. Неуказанные радиусы, мм	2
3. Класс точности по ГОСТ 7505-89	T4...T5	12. Внешние дефекты допускаются не более, мм	0,6
4. Степень сложности (ГОСТ 7505-89)	C3	13. Смещение по размерам штампов допускается не более, мм	0,6
5. Группа стали (сталь 45)	M1	14. Разностенность допускается не более, мм	2
6. Термообработка (улучшение): закалка ( $t$ , °C в масле) отпуск ( $t$ , °C на воздухе)	830...850 550...600	15. Масса заготовки, кг	2,4
7. Твёрдость, HB	240...280		
8. Способ очистки поверхности от окалины	Дробеструить		
9. Предельные отклонения	По ГОСТ 7505-89		

Рис. 1.1 Технические условия на изготовление детали фланец

Таблица 1.1

#### Технологические расчёты участка

№ операции	Наименование операции	Норма штучного времени, мин	Модель станка
005	Токарная автоматная	2,1	1Б24ОП-4К
010	Вертикально-протяжная	0,47	7Б66
015	Токарно-копировальная	0,56	1Н113
025	Вертикально-протяжная	0,32	7Б66
035	Токарная автоматная	0,63	1Б284-6
040	Токарная многорезцовая	0,78	1Н713
045	Агрегатная	0,71	АБ2873
050	Вертикально-сверлильная	0,74	2Н135
055	Торцшлифовальная	0,76	3Т160
060	Круглошлифовальная	1,23	3Т160
065	Полировальная	0,72	3М153
Всего		9,02	
Среднее значение		0,82	

Таблица 1.8

Приближённые формулы для определения норм  
времени по размерам обрабатываемой поверхности  
Основное технологическое время. То·10–3 мин

Вид обработки	Эмпирическая формула
1	2
Черновая обточка за один проход	$0,17dl$
Чистовая обточка по 4-му классу точности	$0,1dl$
Чистовая обточка по 3-му классу точности	$0,17$
Черновая подрезка торца	$0,037(D^2 - d^2)$
Черновая подрезка торца	$0,052(D^2 - d^2)$
Отрезание	$0,19D^2$
Черновое и чистовое обтачивание фасонным резцом	$0,63(D^2 - d^2)$
Шлифование грубое по 4-му классу точности	$0,07dl$
Шлифование чистовое по 3-му классу точности	$0,1dl$
Шлифование чистовое по 2-му классу точности	$0,15dl$
Растачивание отверстий на токарном станке	$0,18dl$
Сверление отверстий	$0,52dl$
Рассверливание $d = 20 \dots 60$	$0,31dl$
Зенкерование	$0,21dl$
Развёртывание черновое	$0,43dl$
Развёртывание чистовое	$0,86dl$
Внутреннее шлифование отверстий 3-го класса точности	$1,5dl$
Внутреннее шлифование отверстий 2-го класса точности	$1,8dl$
Черновое растачивание отверстий за один проход	$0,2dl$
Черновое растачивание под развёртку	$0,3dl$
Развёртывание плавающей развёрткой по 3-му классу точности	$0,27dl$
1	2
Развёртывание плавающей развёрткой по 2-му классу точности Здесь $d$ – диаметр; $l$ – длина обрабатываемой поверхности; $D$ – диаметр обрабатываемого торца; $D - d$ – разность наибольшего и наименьшего диаметров обрабатываемого торца	$0,52dl$
Протягивание отверстий и шпоночных канавок ( $l$ – длина протяжки, мм)	$T_o = 0,4dl$
Строгание черновое на продольно-строгальных станках	$T_o = 0,065Bl$
Строгание чистовое под шлифование или шабрение	$T_o = 0,034Bl$
Фрезование черновое торцевой фрезой: за проход чистовое	$T_o = 6l$ $T_o = 4l$
Фрезерование черновое цилиндрической фрезой	$T_o = 7l$
Шлифование плоскостей торцом круга Здесь $B$ – ширина обрабатываемой поверхности, мм; $l$ – длина обрабатываемой поверхности, мм	$T_o = 2,5l$
Фрезерование зубцов червячной фрезой ( $D = 80 \dots 300$ )	$T_o = 2,2Db$
Обработка зубцов червячных колёс ( $D = 100 \dots 400$ ) Здесь $D$ – диаметр зубчатого колеса, мм; $b$ – длина зуба, мм	$T_o = 60,3D$
Фрезерование шлицевых валов методом обкатки	$T_o = 9lz$
Шлицешлифование Здесь $l$ – длина шлицевого валика, мм; $z$ – число шлицев	$T_o = 4,6lz$
Нарезание резьбы на валу ( $d = 32 \dots 120$ )	$T_o = 19dl$
Нарезание метчиком отверстий ( $d = 10 \dots 24$ ) Здесь $d$ – диаметр резьбы, мм; $l$ – длина резьбы, мм	$T_o = 0,4dl$
Штучно-калькуляционное время	$T_{шт.к} = \Phi_k T_o$

Таблица 1.9

## Величина коэффициента фк

Виды станков	Производство	
	средне- и мелкосерийное	крупносерийное
Токарные	2,14	1,36
Токарно-револьверные	1,98	1,35
Токарно-многорезцовые	–	1,50
Вертикально-сверлильные	1,72	1,30
Радиально-сверлильные	1,75	1,41
Расточные	3,25	–
Круглошлифовальные	2,10	1,55
Строгальные	1,73	–
Фрезерные	1,84	1,51
Зуборезные	1,66	1,27

Таблица 1.4

## Ориентировочные данные для предварительного определения типа производства [1]

Производство	Число обрабатываемых деталей одного типоразмера в год		
	тяжёлых (массой более 100 кг)	средних (массой от 10 до 100 кг)	лёгких (массой до 10 кг)
Единичное	До 5	До 10	До 100
Мелкосерийное	5...100	10...200	100...500
Среднесерийное	100...300	200...500	500...5000
Крупносерийное	300...1000	500...5000	5000...50 000
Массовое	Более 1000	Более 5000	Более 50 000

## 6. Сформировать отчет

**Практическая работа №2****Определение типа и формы организации производства**

**Цель:** определить тип производства форму его организации по коэффициенту закрепления операций.

В машиностроении различают три основные классификационные категории производства (ГОСТ 14.004–83):

1. Вид производства, характеризующийся применяемым методом изготовления изделия, например, литейное, сварочное, механообрабатывающее, сборочное и т.д.

2. Тип производства, определяемый по признакам широты номенклатуры, стабильности и объёма выпуска изделий – единичное (Е), серийное (С) и массовое (М).

### 3. Форма организации производства: групповая и поточная.

#### Ход работы:

#### 1. Определение типа производства

Тип производства можно определить по коэффициенту закрепления операций  $K_{з.о}$ .

Тип производства с помощью  $K_{з.о}$  определяется по стандарту ЕСТПП ГОСТ 3.1108–74. При:

$1 = K_{з.о} \leq 10$  – массовое и крупносерийное производства;

$10 < K_{з.о} \leq 20$  – среднесерийное производство;

$20 < K_{з.о} < 40$  – мелкосерийное производство.

Определение типа производства необходимо для выбора организационных форм производственного процесса.

Для однопредметных участков коэффициент закрепления можно определить как

$$K_{з.о} = T_{шт.ср} / \tau$$

где  $T_{шт.ср} = \frac{1}{n} \sum_{i=1}^n T_{шт.i}$  – среднештучное время выполнения одной операции, мин;  $n$  – число операций обработки детали;

$\tau = 60F_d / N$  – такт выпуска деталей на участке, мин.

В зависимости от полученного значения  $K_{з.о}$  принимается решение о типе производства: единичное, серийное, массовое (см. п. 3.1 пособия [1]).

#### 2. Определение формы организации производства

Форма организации технологических процессов изготовления изделий: групповая, поточная (ГОСТ14.312–74), непоточная зависит от установленного порядка выполнения операций, расположения технологического оборудования, числа изделий и направления их движения.

В мелкосерийном и единичном производстве ( $K_{з.о} = 21 \dots 40$  и более) формирование участков производится по технологическому принципу с расстановкой оборудования на них по сходству служебного назначения: участки токарных, фрезерных, шлифовальных и других станков.

С увеличением серийности производства ( $K_{з.о} = 10 \dots 20$ ) целесообразным становится использование общности технологического маршрута обработки различных групп деталей, формируя участки по предметному принципу: участки корпусных деталей, валов, зубчатых колёс и т.д., с расстановкой оборудования по типоразмерам в последовательности выполнения технологического маршрута обработки основного грузопотока заготовок.

Для крупносерийного ( $K_{з.о} = 1 \dots 10$ ) и массового ( $K_{з.о} \leq 1$ ) производства характерным является поточная форма организации производства: непрерывным (в  $t_{шт} = t_{в}$ ) или прерывным (в  $t_{шт} \neq t_{в}$ ) потоком. В зависимости от количества наименований деталей, закреплённых за линией, поточные линии могут быть однопредметными (поточно-массовые непрерывные или прямоточные) и много-

предметными (переменно-поточные, групповые). Различие между переменнo-поточными и групповыми поточными линиями состоит в том, что первые при переходе на изготовление другой детали переналаживаются, и такт выпуска для разных деталей различный, на групповых линиях одновременно или последовательно изготавливают закреплённую группу деталей без переналадки оборудования.

Поточные линии могут быть механизированными, автоматизированными и автоматическими. В автоматизированных линиях наряду с автоматическим действующим оборудованием в состав линии включаются как автоматические позиции, так и рабочие места, обслуживаемые рабочими.

Тип линии можно выбрать, используя показатель коэффициента средней относительной трудоёмкости операции (коэффициент массовости)  $K_m$ , показывающий число станков, необходимых для выполнения данной операции (см. п. 3.4 пособия [1])

$$K_m = \frac{\sum_{i=1}^n T_{шт. i}}{n\tau} = \frac{T_{шт. ср.}}{\tau}$$

Обобщение практических материалов показывает, что при  $K_m \geq 0,75$  целесообразна организация производства в виде однопредметной непрерывно-поточной линии; при  $K_m = 0,7 \dots 0,8$  – однопредметной непрерывно-поточной (прямоточной) линии; при  $K_m = 0,2 \dots 0,7$  – многономенклатурной переменнo-поточной (непрерывной или прямоточной) линии серийного производства;  $K_m = 0,2$  – групповой поточной линии.

### 3. Сформировать отчет

Пример выполнения работы.

При годовой программе выпуска изделий  $N_{г.а}=40000$  и семи комплектных фланцев для каждого, годовой объём выпуска фланцев составит

$$N_{г} = 40\,000 \cdot 7 = 280\,000 \text{ шт.}$$

Тип производства определяем по коэффициенту закрепления операции по ранее приведённой формуле [1]

$$K_{з.о} = \tau_{в}/T \text{ шт. ср.}$$

Такт выпуска при поточном производстве составляет

$$\tau_{в} = \frac{60\delta_{г}}{N_{г}}$$

Действительный (расчётный) годовой фонд времени работы автоматических линий по данным табл. 2.1 [1, с. 34] составляет  $F_{г} = 3725$  г.

Тогда такт выпуска составит

$$\tau_{в} = \frac{60 \cdot 3725}{280\,000} = 0,798 = 0,8 \text{ мин.}$$

Среднeshтучное время одной операции изготовления фланца по данным табл. 5.2 составляет [1]

$$T_{шт. ср.} = 0,82 \text{ мин.}$$

Таким образом, значение коэффициента операции составляет

$$K_{з.о} = 0,8/0,82 = 0,98.$$

По классификации [1] при  $K_{з.о}$  меньше единицы производство относится к массовому виду. Определяем форму организации производства как непрерывное штучное массовое с изготовлением деталей на автоматической поточной линии с механизированным транспортированием заготовок между рабочими позициями с тактом выпуска  $t_{в} = 0,8$  мин.

В качестве технологического оборудования выбираем станки полуавтоматы с обслуживанием их рабочими-операторами на каждом рабочем месте.

### Практическая работа №3 Расчет основного технологического оборудования

**Цель:** определить тип и количество необходимого технологического оборудования для изготовления партии деталей.

Ход работы:

Определение количества оборудования может проводится для поточного и непоточного производства.

Расчёт числа станков при детальном проектировании участков и цехов  
в непоточном производстве.

1. В непоточном серийном производстве осуществляется по каждому типоразмеру оборудования, исходя из станкоёмкости годового объёма обработки закреплённых за ним деталей:

$$C_{pi} = \frac{\sum_i T_{шт.кi} N_i}{60F_d},$$

где  $F_d$  – действительный годовой фонд работы оборудования, составляющий в своём большинстве при 2-сменном режиме работы  $F_d = 4060$  ч для универсальных станков,  $F_d = 3975$  ч для оборудования поточных линий (табл. 3.5 [1]).

2. Полученное расчётное значение числа станков по каждому виду  $C_{pi}$  округляется до целого большего и получают таким образом принятое число станков  $C_{прi}$ .

3. Определяют коэффициент загрузки принятого числа оборудования  $K_з = C_{pi} / C_{прi}$  и сравнивают его с допустимыми значениями, которые должны быть не больше и не меньше значений, приведённых в табл. 3.8 пособия [1].

Расчётное значение станков округляется в сторону большего целого числа станков –  $C_{пр}$ . Коэффициент загрузки станков каждой из рабочей позиции поточной линии  $K_{з} = C_{pi} / C_{пр}$  должен быть в среднем не менее  $K_{з} = 0,9$  [1].

Средний коэффициент загрузки рабочих мест поточной линии должен быть не менее  $K_{з.о.ср} = 0,75$  [1].

4. После определения количества станков по каждому из типоразмеров (операций) осуществляют расчёт установленного числа оборудования на участке, как

$$C_{\text{пр}\Sigma} = \sum_{i=1}^n C_{\text{пр}i}$$

и определяют средний коэффициент их загрузки

$$K_{\text{з.ср}} = \sum C_{\text{пр}i} / \sum C_{\text{пр}}$$

Среднее значение коэффициента загрузки станков на участке и в цехах единичного и мелкосерийного производства рекомендуется принимать по см. таблице 3.1.

Таблица 3.1

### Коэффициент загрузки оборудования

Вид цеха	$K_{\text{з.ср}}$		
	Единичное и мелкосерийное производство	Среднесерийное производство	Крупносерийное и массовое производство
Механический	0,80...0,9	0,75...0,85	0,65...0,85

### 5.Формирование отчета

#### Расчёт числа станков при поточном серийном и массовом производствах

1. Число станков для определяют для каждой позиции поточной линии, как

$$C_{\text{пр}i} = \frac{T_{\text{шт}i}}{\tau_{\text{в}}}$$

где  $T$  шт.  $i$ – штучное время выполняемой операции, мин;  $\tau_{\text{в}}$  – такт выпуска деталей с линии, мин.

2. Такт выпуска для многопредметной поточной линии учитывает потери времени на их переналадку и осуществляется по расчётным формулам (3.19), (3.20). [1].

Такт выпуска для однопредметной линии

$$\tau_{\text{в}} = \frac{60F_{\text{д}}}{N}$$

Для многопредметной с одинаковой станкоёмкостью

$$\tau_{\text{в}} = \frac{60F_{\text{д}}}{(N_1 + N_2 + \dots + N_n)} \eta$$

Для многопредметной с разной станкоёмкостью

$$\tau_{\text{в}} = \frac{60F_{\text{д}}}{(N_1 + \kappa_1 N_2 + \kappa_2 N_3 + \dots)} \eta$$

где  $\eta$  – коэффициент, учитывающий затраты времени на переналадку оборудования, обычно  $\eta = 0,85 \dots 0,95$ ;

коэффициенты  $\kappa_2 = \frac{t_{\text{шт}3}}{t_{\text{шт}1}}$  учитывают разность в станкоёмкости обрабатываемых деталей по отношению к первой;

$N_1, N_2, \dots, N_n$  – годовые программы выпуска деталей.

3. Для однопредметных автоматических линий расчётное число станков на каждой из позиций определяется по норме оперативного времени, т.е.

$$C_{pi} = \frac{t_{оп i}}{\tau_a},$$

где  $t_{оп i} = t_o + t_a + t_{тр}$  – оперативное время работы позиции автоматической линии;

$t_{тр}$  – время транспортной операции, обычно составляет 0,1...0,3 мин.

4. Для каждой операции рассчитывают коэффициенты загрузки, значения которых не должны превышать приведённых в табл. 3.1 значений.
5. Разрабатывают структурную схему поточной линии механической обработки детали.



Рис. 3.1. Структурная схема поточной линии изготовления детали «Фланец»

На рис. 3.1 представлена структурная схема поточной автоматической линии по изготовлению детали «Фланец», включающая все рабочие позиции технологического маршрута его изготовления.

По итогам расчёта количества оборудования составляют таблицу, в которой указывают модель, мощность, балансовая стоимость, габаритные размеры, масса и потребное количество по каждому типоразмеру оборудования.

В качестве примера в таблице 3.2 приведены расчёты основного оборудования и коэффициенты их загрузки по технологическим операциям.

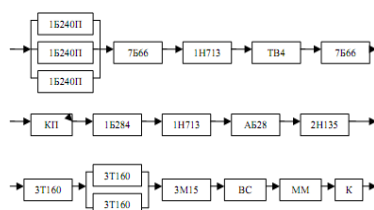
Таблица 3.2

Расчёт количества основного технологического оборудования для поточной линии механической обработки детали

№ операции	Наименование операции	Норма штучного времени, мин	Количество станков		Коэффициент загрузки	Модель станка
			расчётное	принятое		
005	Токарная автоматная	2,1	2,62	3	0,87	1Б240П-4К
010	Вертикально-протяжная	0,47	0,59	1	0,59	7Б66
015	Токарно-копировальная	0,56	0,70	1	0,70	1Н113
025	Вертикально-протяжная	0,32	0,40	1	0,40	7Б66
035	Токарная автоматная	0,63	0,79	1	0,79	1Б284-6
040	Токарная многорезцовая	0,78	0,97	1	0,97	1Н713



045	Агрегатная	0,71	0,89	1	0,89	АБ2873
050	Вертикально-сверлильная	0,74	0,92	1	0,92	2Н135
055	Торцшлифовальная	0,76	0,95	1	0,95	3Т160
060	Круглошлифовальная	1,23	1,54	2	0,77	3Т160
065	Полировальная	0,72	0,9	1	0,90	3М153
Всего		9,02	11,27	14	8,75	
Среднее значение		0,82	–	–	0,8	

Как видно из приведённых в табл. 3.2 данных, коэффициент загрузки единиц оборудования в поточной линии составляет в основном  $K_{з.о}=0,77\dots 0,97$ . Невысокий коэффициент загрузки протяжных станков  $K_{з.о}=0,4\dots 0,59$  позволяет объединить эти операции. Однако наличие только одного станка в линии снижает надёжность работы всей линии. По величине среднего коэффициента загрузки оборудования линии  $K_{з.о.ср}=0,8$  проектное решение линии можно считать удовлетворительным.

#### **Практическая работа №4** **Расчет количества вспомогательного оборудования**

**Цель:** определить количество потребного вспомогательного оборудования. Помимо основных станков в состав технологического оборудования мех- ханического цеха входит дополнительное оборудование, например, прессы для напрессовки обрабатываемых деталей на оправки, установки для удаления за- усенцев, оборудование для закалки с нагревом ТВЧ, контрольные стенды и др.

Их количество составляет 5...30% от количества основного технологического оборудования.

##### **Ход работы:**

1. Определяют общее число станков в цехе 2.  $C = (1,05\dots 1,3) C_{пр}$
3. По итогам расчёта количества оборудования составляют таблицу, в которой указываются модели, габаритные размеры, мощность, балансовая стоимость, масса и количество по каждому станку.

Эти данные используют для разработки энергетической, строительной и других частей проекта.

#### **Практическая работа №5** **Расчет численности основных производственных рабочих**

**Цель:** определить численности работников основной производственной системы. К производственным рабочим механического цеха относят станочников, операторов и наладчиков автоматических линий, операторов-наладчиков, обслуживающих модули в ГПС, а также разметчиков,

мойщиков деталей, слеса-

рей и других рабочих, занятых выполнением операций технологического процесса изготовления деталей основного производства.

В условиях автоматизированного производства в число производственных рабочих входят операторы, в задачу которых входят операции загрузки-разгрузки, т.е. два человека на линию в каждую смену, и наладчики, число которых определяется по нормам сложности обслуживаемого оборудования и составляет в среднем 4 – 8 единицы на одного наладчика.

Кроме станочников в состав основных производственных рабочих входят рабочие, занимающиеся слесарной обработкой деталей, разметчики, мойщики и другие, количество которых составляет 1...3% от основных профессий в крупносерийном и массовом производстве, до 5% – в серийном и мелкосерийном производстве и до 10% – в единичном производстве.

Численность основных рабочих при двухсменном режиме работы составляет в первую смену 50% в крупносерийном и массовом производстве, 55% – в среднесерийном и до 60% – в мелкосерийном и единичном производстве от общего числа рабочих.

При выполнении расчётов числа рабочих, работающих в цехе предусмотрены две методики их расчёта: по трудоёмкости производственной программы (для участков, проектируемых по точной программе) и по числу принятого оборудования (для участков, проектируемых по укрупнённой методике).

#### **Ход работы:**

1. Определение числа рабочих по трудоёмкости производственной программы

Число основных (производственных) рабочих по профессиям определяется по формуле

$$R_{ст} = \frac{\tau_{\Sigma}}{60\Phi_{д.р}K_m},$$

где  $\tau_{\Sigma}$  – суммарная годовая станкоёмкость обработки деталей на данном типоразмере станка, соответствующая рассматриваемой профессии рабочего (токаря, фрезеровщика и т.д.), станко-мин;

$\Phi_{д.р}$  – действительный годовой фонд времени рабочего ( $\Phi_{д.р}=1800$  ч);

$K_m$  – коэффициент многостаночного обслуживания.

Нормы многостаночного обслуживания  $K_m$  по типам оборудования составляют:  $K_m=1$  – для универсального оборудования с ручным управлением и  $K_m=2...4$  – для высокоавтоматизированных станков.

2. Определение числа рабочих по числу принятого оборудования

Число основных рабочих определяется по числу принятых станков  $S_{пр}$  так же с учётом их одновременного обслуживания (см. п. 3.8.1 [1])

$$R_{ст} = \frac{S_{пр}F_dK_{з.ср}}{\Phi_{д.р}K_{м.ср}},$$

где  $K_{з.ср}$  – средний коэффициент загрузки оборудования, принимаемый  $K_{з.ср} = 0,8...0,9$  – для единичного и мелкосерийного производства,  $K_{з.ср} =$

0,75...0,85 – для среднесерийного и  $K_{з.ср} = 0,65...0,85$  – для крупносерийного и массового производства (см. табл. 3.9 пособия [1]);

$K_{м.ср}$  – средний коэффициент многостаночного обслуживания, принимаемый  $K_{м.ср}=1,1...1,35$  для многосерийного и единичного производства  $K_{м.ср}=1,3...1,5$  – для среднесерийного и  $K_{м.ср}=1,9...2,2$  – для крупносерийного и массового производства.

3. Расчёт производственных рабочих по профессиям и тарификацию их по разрядам представлять в виде таблице 5.1.

Таблица 5.1

Ведомость расчёта производственных рабочих механического цеха

Профессия	Число единиц оборудования	Годовая трудоёмкость в станко-часах	Коэффициент многостаночного обслуживания	Число рабочих		В том числе по сменам		
				расчётное	принятое	I	II	III
Токари								
Револьверщики								
Автоматчики								
Карусельщики								
Расточники								
Фрезеровщики								
Строгальщики								
Долбёжники								
Сверловщики								
Зуборезчики								
Протяжчики								
Шлифовщики								
Хонингисты								
Пилорезчики								
Центровщики								
Итого производственных рабочих								

Примечание. Указанный перечень профессий является примерным и устанавливается в каждом отдельном случае применительно к разработанному проекту.

## Практическая работа №6

### Расчет численности вспомогательных рабочих

**Цель:** определить численности работников вспомогательной производственной системы.

К вспомогательным относятся рабочие, выполняющие техническое обслуживание производственных участков и линий: рабочие ремонтных и инструментальных служб, транспортные и подсобные рабочие, уборщики производственных помещений, рабочие складов и кладовых и др.

К категории инженерно-технических работников (ИТР) относятся лица, осуществляющие руководство цехом и его структурными подразделениями (начальник цеха, его заместители, начальники отделений, участков, лабораторий, мастера), а также инженеры-технологи, техники, экономисты, нормировщики, механики, энергетики и т.д.

Численность вспомогательных рабочих при укрупнённом проектировании определяют общим числом в зависимости от числа производственных рабочих.

1. Определение численности вспомогательных рабочих цехового подчинения.

В таблице 6.1 приведены данные о (%) соотношении числа вспомогательных рабочих цехового подчинения в зависимости от числа производственных рабочих цеха. Указанные соотношения не учитывают ремонтных рабочих по текущему ремонту и межремонтному обслуживанию технологического, и электрооборудования, слесарей, заточников, наладчиков приборов, рабочих по приготовлению смазочно-охлаждающих жидкостей, контролёров ОТК.

Если рабочие-ремонтники, заточники и слесари-инструментальщики входят в состав цеха, то указанные нормы необходимо увеличить на 4...5%.

При распределении общей численности вспомогательных рабочих по сменам можно принимать, что в первую смену работают в цехах единичного производства и мелкосерийного производства 65%, среднесерийного 60%, крупносерийного и массового 55% вспомогательных рабочих.

При проектировании участков, состоящих из станков с ЧПУ для предварительного расчёта числа работающих, можно пользоваться следующими нормами численности работающих на один станок:

*Операторы 0,08*

*Слесари-ремонтники 0,07*

*Электрики 0,045*

*Электронщики 0,1*

*Программисты 0,25*

*Служащие 0,01*

*Итого 1,275*

Таблица 6.1

Численность вспомогательных рабочих механических и сборочных цехов (в % от числа производственных рабочих)

Цехи и линии	Производство			
	единичное и мелкосерийное	средне-серийное	крупно-серийное	массовое
Механические цехи	20...25 40...45*	20...25	20...25	20...25
Автоматические цехи	–	–	30...35	30...35
Автоматические линии	–	–	–	30...40
Сборочные цехи	20...25 40...45*	20...25	20...25	20...25

\* Нормы приведены для цехов тяжёлого машиностроения с массой собираемых изделий более 50 т.

## 2. Определение численности ИТР, служащих и младшего обслуживающего персонала

В таблице 6.2 приведены нормы для расчёта численности ИТР механических цехов с учётом разработки технологических процессов и разработки управляющих программ на ЭВМ, а также проектировании специальных приспособлений работниками отдела главного технолога и отдела труда. Большие значения норм соответствуют числу основных производственных станков механического цеха до 50 или числу производственных рабочих сборочного цеха до 75, меньшие значения – числу станков более 400 и числу производственных рабочих более 700.

Таблица 6.2

### Нормы для определения численности ИТР механических и сборочных цехов

Цехи	Число ИТР (% числа основных станков механического цеха или числа производственных рабочих сборочного цеха) при производстве			
	единичном и мелкосерийном	средне-серийном	крупно-серийном	массовом
Механические	24...18	22...16	21...15	20...15
Сборочные	12...9	11...8	10...8	10...7

ЦЕХОВ

Промежуточные значения для конкретных условий могут быть получены интерполяцией.

## 3. После подсчёта всех категорий, работающих сводные данные, заносят в таблицу по форме табл. 6.3.

Таблица 6.3

### Сводная ведомость состава работающих

Группа работающих	Число		Обоснование расчёта
	всего	в том числе в максимальную смену	
Производственные рабочие:			
а) станочники			
б) слесари, разметчики и прочее			
Итого производственных рабочих			
Вспомогательные рабочие			По нормативам ___ что составляет ___ от производственных рабочих
Итого рабочих			
Инженерно-технические работники			
Служащие			
Младший обслуживающий персонал			___ % от рабочих
			___ % от рабочих
			___ % от рабочих
			___ % от рабочих
Всего работающих			

## Практическая работа №7

### Разработка плана расположения оборудования основной производственной системы

**Цель:** разработать компоновочный план размещения технологического оборудования на механическом участке.

Расположение станков на участках зависит от организационной формы обработки, числа станков, средств межоперационного транспорта и способа удаления стружки от мест образования.

При разработке плана размещения оборудования требуется определить площадь цеха. Производственную площадь  $S_{пр}$  определяют по показателю удельной  $S$  уд.пр площади, приходящейся на один станок:  $S_{пр} = S_{уд.пр} \cdot C_{пр}$ , где  $C_{пр}$  – принятое число станков основной системы. Удельная площадь  $S_{уд.пр}$  зависит от габаритов станков и средств межоперационного транспортирования (конвейеров).

С учётом вспомогательных отделений и магистральных проездов общую площадь увеличивают на 35...40%.

При планировке оборудования показывают условными обозначениями рабочего у станка, места для заготовок, инструментальные тумбочки и т.п. В ходе планировки всё это размещают в соответствии с принятой организационной формой механической обработки на компоновочном плане участка или цеха, закрепляя их тем или иным способом.

Планировку оборудования осуществляют с использованием ЭВМ

Относительно транспортного средства или цехового проезда возможно продольное, поперечное, угловое и кольцевое размещение станков (рис. 7.1).



Рис. 7.1. Варианты размещения станков относительно транспортных средств:

а – продольное; б – поперечное; в – угловое; г – кольцевое

*Фронтальное (продольное)* расположение станков создаёт благоприятные условия для механизации и автоматизации средств межоперационного транспортирования и обслуживания рабочих мест.

*Поперечное* размещение оборудования ухудшает условия для обслуживания оператором за счёт большого удаления зоны загрузки-выгрузки станка от средств транспортирования, но уменьшает удельную площадь размещения оборудования.

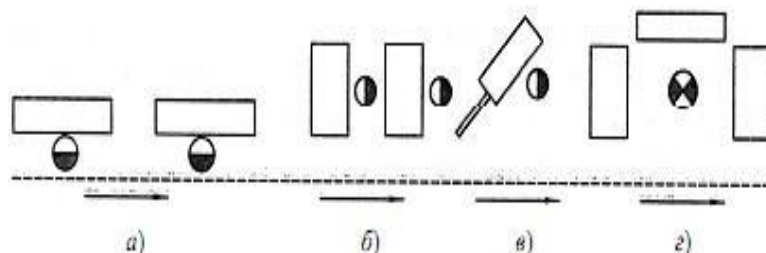
Расположение станков *под углом* характерно для станков, имеющих большую длину (продольно-фрезерные и продольно-строгальные, протяжные, прутковые автоматы и полуавтоматы). При таком размещении более рационально используется площадь цеха.

*Кольцевое* расположение создаёт лучшие условия для многостаночного обслуживания. При размещении технологического оборудования должны быть соблюдены нормы технологического проектирования, регламентирующие ширину проходов и проездов между рядами станков, расстояния как между станками, так и от станков до стен и колонн здания.

Различные варианты расположения станков приведены на рис. 7.2.





Рис. 7.2. Схемы размещения станков

На компоновочном плане должно быть изображено все оборудование и устройства, относящиеся к рабочему месту:

- расположение рабочего места у станка во время работы;
- верстаки, рабочие столы, подставки;
- инструментальные столики;
- места у станков для обработанных деталей и заготовок;
- транспортные устройства, относящиеся к раб. месту;
- площадки для контроля и временного хранения деталей;

На рисунке 7.3 показаны наиболее распространённые варианты планировок поточных линий.

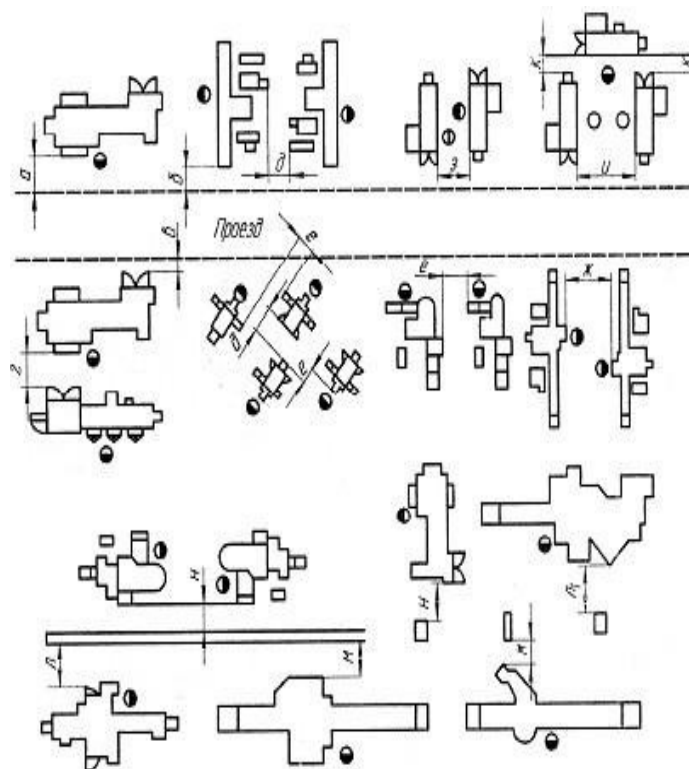

Рис. 7.3. Расположение станков в поточной линии  
(цифры обозначают порядковый номер станка)

В варианте (а) на рис. 2 станки расположены в порядке последовательности операций, передача заготовок осуществляется с помощью конвейеров. При обработке тяжёлых деталей каждый станок обслуживается поворотным краном или электротельфером на монорельсе.

Во втором варианте (б) станки также размещены в порядке операций, но в два ряда. Оба ряда работают самостоятельно. Станки обслуживаются двойным рольгангом, а иногда и тройным. Средний рольганг служит для передачи деталей в обход какой-либо операции. Вместо рольгангов можно использовать пластинчатые или подвесные конвейеры. Такую планировку принимают тогда, когда для каждой операции требуется не один, а два станка. В этом случае будут две параллельные линии для обработки одинаковой детали. Подобную планировку можно использовать и при обработке различных деталей на каждом из потоков.

Третий вариант (в) принимают при значительной (более 40...50 м) длине поточной линии. Пример компоновки оборудования в поточной линии показан на рис. 7.4.

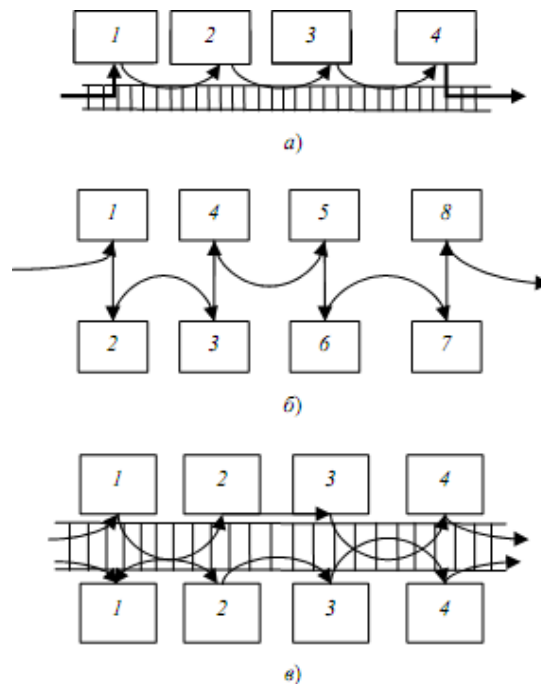

Рис. 7. 4. Планировка оборудования поточной линии

Нормы расстояний станков от проезда, между соседними станками, а также от станков до стен и колони здания приведены в табл. 7.1

Таблица 7.1

Нормы расстояний станков от проезда, между станками, а также от станков до стен и колони здания

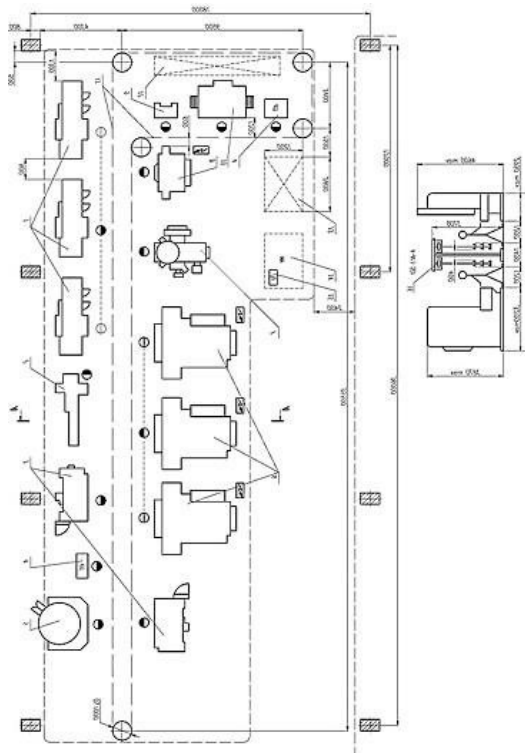
Расстояние	Наибольший габаритный размер станка в плане, не более, мм		
	1800	4000	8000
	2	3	4
От проезда до:			
фронтальной стороны станка (а)	1600/1000		2000/1000
боковой стороны станка (б)	500		700/500
тыльной стороны станка (а)	500		500
Между станками при расположении их:			
«в затылок» (з)	1700/1400	2600/1600	2600/1800
тыльными сторонами друг к другу (д)	700	800	1000
боковыми сторонами друг к другу (е)	900		1300/1200
Фронтальными сторонами друг к другу и при обслуживании одним рабочим:			
одного 1 станка (ж)	2100/1900	2500/2300	2600
двух станков (и)	1700/1400	1700/1600	—
по кольцевой схеме (и)	2500/1400	2500/1600	—
От стен, колонн до:			
фронтальной стороны станка (л, л <sub>1</sub> )	1600/1300		1600/1500
боковой стороны станка (н)	1300	1300/1500	1500
тыльной стороны станка (м)	700	800	900

Примечание. Расстояние между станками *к* при размещении их по кольцевой схеме принимается не менее 700 мм. Расстояние до боковой стороны станков *н* установлено 1200/900. В знаменателе приведены нормы расстояний для цехов крупносерийного и массового производства, когда они отличаются от соответствующих норм для условий единичного, мелкосерийного и среднесерийного производства. Для станков, установленных на индивидуальные фундаменты, расстояние между фундаментами должно быть не менее, м: при транспортировании дробильной стружки – 0,8, витой стружки – 1,0.

В таблице 7.2 приведены нормы расстояний между оборудованием при использовании автоматизированных транспортных средств, в частности между станком и передвижной консольной секцией приёмопередаточного стола Д от станка до оснастки или транспортного средства Е, между приёмно-передаточными столами Г и между транспортными средствами Ж.

Таблица 7.2

Нормы расстояний при применении автоматизированного транспорта

Транспорт	Д	Е	Г	Ж	Эскиз
Автоматизированная напольная транспортная система	0,4	1,07	0,9	-	
Роликовый или пластинчатый конвейер	-	0,9	-	Не менее 0,1	
Подвесной конвейер	-	0,9	-	Не менее 0,3	

Ширину К межоперационному транспорту и ширину В приёмопередаточных столов стеллажного оборудования принимают в соответствии с габаритными размерами обрабатываемых заготовок. Ширина А пешеходного прохода между тыльными сторонами станков, встроенных в автоматизированные участки, должна быть 1,6 м.

#### Ход работы:

Основные этапы разработки планировочного решения участка, следующие:

1. Вычертить упрощённые модели размещаемого оборудования на участке в предполагаемом масштабе (1:100; 1:50);
2. Предварительно определить производственную площадь участка, взяв за основу норматив удельной производственной площади, приходящейся на один станок;
3. Компьютерным способом разместить модели оборудования технологического и других видов оборудования на выделенной площади с соблюдением всех норм расстояний между станками, станками и колоннами (стенами), стенками и проездами, станками и средствами автоматического транспортирования, предусмотренные нормами технологического проектирования планировок;

4. Определить длину станочного участка и число рядов станочного оборудования;
5. Определить место и размеры проездов и проходов на участке с учётом выбранных транспортных средств и нанести их на план участка;
6. Определить размеры пролёта, сетку колонн и место участка в пролёте механического цеха;
7. Обозначить размеры размещённого оборудования и уточнить первоначально определённую величину производственной площади;
8. Вычертить схему планировки оборудования в выбранном масштабе (1:100; 1:50) на листе А1 с указанием всех размеров, привязок к колоннам производственного здания, с выносом позиций установленного оборудования;
9. Предусмотреть место и размеры площадок временного межоперационного хранения заготовок, контрольно-разметочных пунктов, площадок складирования заготовок, место мастера участка и других позиций, входящих в состав производственной площади участка;
10. Обеспечить привязку оборудования размерами от колонн производственного здания, от проездов, между собой и др., обеспечивающую построение монтажной схемы размещения оборудования на производственной площади участка;
11. Вычертить планировку оборудования в выбранном масштабе на листе А1 с указанием всех размеров, привязок к колоннам производственного здания, с выносом позиций установленного оборудования.

### **Практическая работа №8** **Разработка плана механического участка**

**Цель:** спроектировать схему механического цеха, обеспечивающего установку потребного технологического оборудования.

План механического участка выполняется в масштабе 1:50; 1:100 или 1:200. Все отделения цеха располагаются по направлению общего производственного потока в следующем порядке (типовую схему см. на рис. 1):

а) при единичном и серийном производстве цеховой склад материалов и заготовок вместе или смежно с заготовительным отделением размещаются в начале цеха (поперек пролётов цеха или в отдельном пролёте); при поточном производстве складские площадки для заготовок располагаются в начале каждой поточной линии;

б) вдоль склада или складских площадок поперёк пролётов цеха устраивается проезд шириной не менее 4 м и более в зависимости от применяемых средств транспорта;

в) далее располагается станочное отделение; при значительной длине технологической линии устраиваются поперечные проходы шириной не менее 4 м;

г) в конце станочного отделения поперёк всех пролётов также устраивается поперечный проезд шириной не менее 4 м в зависимости от применяемых средств транспорта;

д) далее располагается контрольное отделение или контрольные пункты (при поточном производстве);

е) параллельно контрольному отделению, поперёк пролётов, размещается промежуточный склад и смежно с ним – межоперационный, если таковой предусмотрен;

ж) заточное отделение и инструментально-раздаточный склад, как отмечалось выше, при поточном производстве располагаются в стороне от потока, где размещаются и все остальные вспомогательные отделения цеха, чтобы не стеснять движение деталей; при единичном и серийном производстве они могут занимать в цехе центральное положение по отношению к станочному участку.

В крупносерийном и массовом производстве необходима специализация отделений (участков) по агрегатам или узлам изготавливаемой машины с законченным технологическим циклом обработки и сборки данного агрегата или узла.

В серийном и мелкосерийном производствах специализировать отделения по технологическому признаку – отделение механической обработки; узловой сборки, общей сборки; применять специализацию отделений механической обработки по группам деталей, например, отделение корпусных деталей, отделений валов, отделений зубчатых колёс и т.д.;

Складские помещения в цехе (склад материалов и заготовок, промежуточный склад) отделяются от станочного отделения металлической сеткой высотой не более 2,0...2,5 м (для свободного прохода кранов), а контрольное и заточное отделения – стеклянной перегородкой.

В соответствии с указанной последовательностью расположения вспомогательных отделений цеха и планировкой оборудования устанавливается общая компоновка цеха, в результате чего определяются число пролётов, ширина цеха, его длина (в соответствии с принятым шагом колонн) и общая площадь цеха (определение ширины, длины и высоты здания цеха рассматривается).

Длина станочного комплекса участков должна находиться в пределах не более 35...50 м. Место рабочего у станка обозначается кружком (Ø 500 мм в соответствующем масштабе), половина которого затеняется, при этом светлая часть кружка должна быть обращена к станку. Ширина рабочей зоны перед станком (вместе с рабочим) должна составлять 800 мм, расстояние от фронтальной стороны станка до проезда должна быть не менее 1000 мм (табл. 3.12, 3.13 [1]).

На плане должны быть изображены штрихпунктирными линиями все проезды и проходы, штриховыми линиями туннели или ямы, предназначенные для производственных или транспортных целей.

В части строительной на плане должны быть изображены:

- 1) колонны с осями и обозначением номера каждой колонны;
- 2) очертания оснований колонн и фундаментов, изображаемые штриховыми линиями;
- 3) наружные и внутренние стены – капитальные и лёгкие, а также перегородки, включая стеклянные и сетчатые;
- 4) окна, ворота и двери наружные и внутренние;
- 5) подвалы, подземные комнаты, антресоли.

На плане должны быть даны и все необходимые размеры: ширина пролётов; шаг колонн; общая ширина цеха; общая длина пролётов и всего цеха; ширина продольных и поперечных проходов или проездов; ширина, длина и площадь каждого вспомогательного отделения; расстояния от станков до колонн и между станками и рабочими местами, габаритные размеры крупных станков. Все нанесённые на план изображения и размеры должны быть вычерчены в масштабе.

На плане должны быть сделаны надписи с номерами или названиями производственных отделений цеха, производственных участков, вспомогательных отделений, а также с названиями или номерами этажей (при многоэтажных зданиях).

В случае расположения цеха в многоэтажном здании на одном листе изображаются все этажи, один над другим так, чтобы совпадали все оси, колонны и габариты по всем этажам.

Кроме плана должен быть выполнен поперечный разрез здания в масштабе 1:50 и 1:100 с указанием высоты здания.

Изображение строительных элементов здания и технологического оборудования выполняется в масштабе чертежа в виде контурных очертаний условными графическими обозначениями в соответствии с ОСТ 23.4.261–86 (табл. 8.1).

### **Ход работы:**

Основные этапы разработки планировочного решения участка, следующие:

1. Вычертить производственный участок для размещения технологического оборудования в выбранном масштабе
2. Вычертить магистральные и технологические проезды и проходы.
3. Определить количество пролетов в механическом участке.
4. Разместить на плане вспомогательные отделения.
5. Разместить на плане бытовые отделения.
6. Разместить на плане складские помещения
7. Вычертить планировку участка в выбранном масштабе (1:100; 1:50) на листе А1 с указанием всех размеров, привязок к колоннам производственного

здания, с выносом позиций установленного оборудования.



Задавшись шириной пролёта, шагом колонн, числом пролётов, находят габаритные размеры цеха. Ширину пролёта выбирают из унифицированного ряда, чаще всего 18 или 24 м, с учётом возможности размещения кратного числа рядов оборудования.

На рисунке 8.1 приведена схема общей компоновки механического цеха с инструментальным, ремонтным, термическим, окрасочным, испытательным и контрольным отделениями, а также складами и бытовыми помещениями машиностроительного завода серийного производства, без технологического оборудования.

Таблица 8.1

Условные обозначения, применяемые на планировке

Наименование	Условное обозначение	Наименование	Условное обозначение
Капитальная стена		Место складирования заготовок и изделий	
Окно		Пульт управления	
Сплошная перегородка		Кран мостовой	
Перегорodka из стеклоблоков		Стеллаж многоярусный однорядный	
Барьер		Кран-штабелёр автоматизированный	
Ворота распашные		Кран консольный поворотный с электроталью	
Ворота откатные		Каретка-оператор с автоматическим адресованием грузов	
Колонны железобетонные и металлические		Тележка рельсовая	
Канал для транспортирования стружки		Конвейер подвесной цепной	
Автоматическая линия и технологическое оборудование		Промышленный робот	
Место рабочего		Конвейер роликовый однорядный	
Многостаночное обслуживание одним рабочим		Подвод сжатого воздуха (цифры указывают давление в сети)	
Контрольный пункт		Точка подвода электрокабеля к оборудованию	



Рис. 8.1. Схема общей компоновки в одном здании механического цеха машиностроительного завода серийного производства со вспомогательными отделениями, складами и бытовыми помещениями

### Практическая работа №9 Общая планировка механического цеха

**Цель:** спроектировать общую схему механического цеха, обеспечивающего выпуск изделий заданной номенклатуры.

Все станки, автоматические станочные линии и другое оборудование, а также устройства на рабочих местах, складские и контрольные площадки, грузо-подъёмные и транспортные устройства, изображённые на плане, обозначаются порядковыми номерами и вносятся в спецификацию, которая помещается на плане.

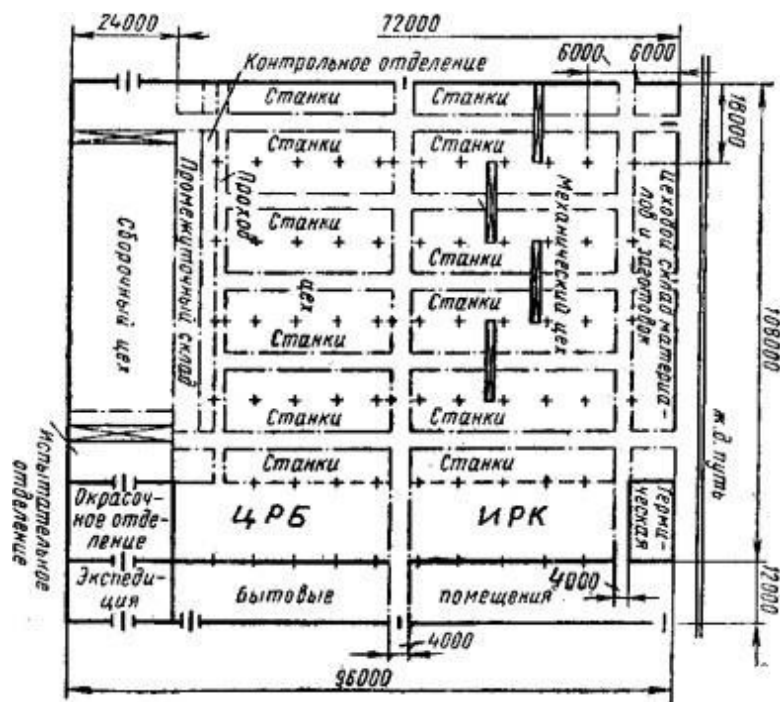
В спецификации должны быть указаны:

- 1) номер, обозначенный на плане;
- 2) наименование оборудования или устройства;
- 3) характеристика оборудования – основные размеры, грузоподъёмность, площадь и т.д.;
- 4) мощность электродвигателей оборудования.

Планировка участка в выбранном масштабе вычерчивается на отдельном листе (как правило формата А1), с указанием всех размеров, привязок к колоннам производственного здания, с выносом позиций установленного оборудования, прикладывается ведомость спецификаций установленного оборудования на участке.

**Ход работы:**

Основные этапы разработки планировочного решения участка, следующие:

1. Разместить модели технологического оборудования на участке
2. Компьютерным способом разместить модели оборудования технологического и других видов оборудования в выбранном масштабе (1:100; 1:50) на выделенной площади с соблюдением всех норм расстояний между станками, станками и колоннами (стенами), стенками и проездами, станками и средствами автоматического транспортирования, предусмотренные нормами технологического проектирования планировок.
3. Определить место и размеры проездов и проходов на участке с учётом выбранных транспортных средств и нанести их на план участка.
4. Предусмотреть место и размеры площадок временного межоперационного хранения заготовок, контрольно-разметочных пунктов, площадок складирования заготовок, место мастера участка и других позиций, входящих в состав производственной площади участка.
5. Обеспечить привязку оборудования размерами от колонн производственного здания, от проездов, между собой и др., обеспечивающую построение монтажной схемы размещения оборудования на производственной площади участка.
6. Вычертить планировку участка в выбранном масштабе на листе А1 с указанием всех размеров, привязок к колоннам производственного здания, с выносом позиций установленного оборудования.

Пример компоновки механосборочных цехов с поперечным разрезом по пролёту представлен на рис. 9.1.



Рис. 9.1. Компановочно-планировочный план цеха с поперечным разрезом пролёта

## БИБЛИОГРАФИЧЕСКИЙ СПИСОК

1. Пачевский В.М., Демидов А.В. Проектирование машиностроительного производства: учеб. пособие [Электронный ресурс] / ФГБОУ ВО «ВГТУ»; А.В. Демидов. – Электрон. текстовые, граф. дан. (0,8 Мб). – Воронеж: ВГТУ, 2015. – с. – 1 диск. – <http://catalog.vorstu.ru>. 2015 ЭР 1,0.
2. Демидов А. В. Основы проектирования производства: учеб. пособие [Электронный ресурс] / А.В. Демидов. – Электрон. текстовые, граф. дан. (2,1 Мб). – Воронеж: ФГБОУВПО «ВГТУ», 2015. – 188 с. – 1 диск. – <http://catalog.vorstu.ru>. 2015 ЭР 1,0.
3. Иванов, А.А. Автоматизация технологических процессов и производств: учеб. пособие для вузов [Текст] / А.А. Иванов. – М.: Форум, 2012. – 223с. – 13 экз. 2014 П.1,0.
4. Берлинер, Э.М. САПР в машиностроении [Текст] / Э.М. Берлинер. – М.: Форум, 2014. – 448 с. – 13 экз. 2014 П. 1,0.
5. Демидов, А. В. Организация технической подготовки производства: учеб. пособие [Электронный ресурс] / А.В. Демидов. – Электрон. текстовые, граф. дан. (3,8 Мб). – Воронеж: ВГТУ, 2015. – с. – 1 диск. – <http://catalog.vorstu.ru>. 2015 ЭР 1,0.

## ОГЛАВЛЕНИЕ

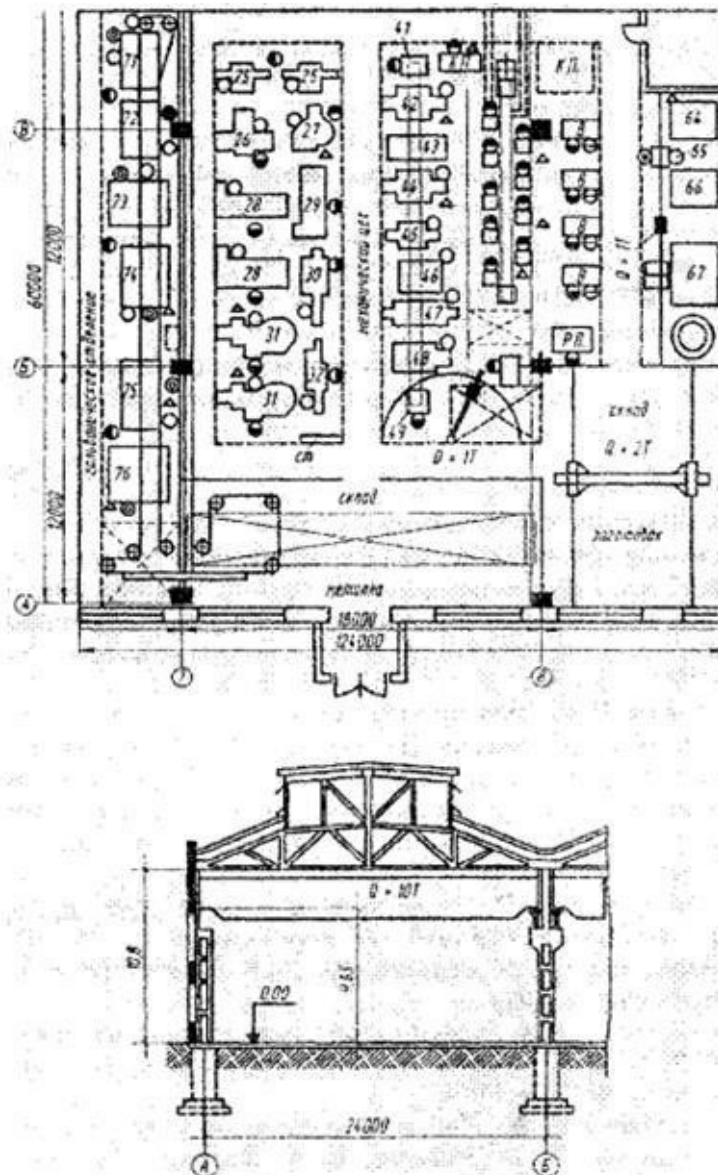
Введение.....	3
Практическая работа № 1. Технологический анализ детали.....	4
Практическая работа № 2. Определение типа и формы организации производства...7	
Практическая работа № 3. Расчет основного технологического оборудования.....	10
Практическая работа № 4. Расчет количества вспомогательного оборудования.....	13
Практическая работа № 5. Расчет численности основных производственных рабочих...13	
Практическая работа № 6. Расчет численности вспомогательных рабочих.....	15
Практическая работа № 7. Разработка плана расположения оборудования основной производственной системы.....	18
Практическая работа № 8. Разработка плана механического .....участ-	23
Практическая работа № 9. Общая планировка механического .....це- ха	27
Библиографический список.....	29

# **Проектирование механизмов средств автоматизации**

**МЕТОДИЧЕСКИЕ УКАЗАНИЯ**  
к выполнению практических работ  
для студентов направления 15.03.04 Автоматизация  
технологических процессов и производств  
направленность (профиль) Информационно-  
управляющие системы

**Составитель**  
**Свидченко**  
**А.И.**

МИНИСТЕРСТВО НАУКИ И ВЫСШЕГО ОБРАЗОВАНИЯ РОССИЙСКОЙ ФЕДЕРАЦИИ  
Федеральное государственное автономное  
образовательное учреждение высшего образования  
«СЕВЕРО-КАВКАЗСКИЙ ФЕДЕРАЛЬНЫЙ УНИВЕРСИТЕТ»

## **Методические указания**

по выполнению самостоятельной работы

по дисциплине «Проектирование механизмов средств автоматизации»

для студентов направления подготовки 15.03.04 Автоматизация технологических  
процессов и производств (профиль) Информационно-управляющие системы

(ЭЛЕКТРОННЫЙ ДОКУМЕНТ)

## СОДЕРЖАНИЕ

Введение.....	3
1 Общая характеристика самостоятельной работы студента при изучении дисциплины.....	5
2 План-график выполнения самостоятельной работы.....	6
3 Контрольные точки и виды отчетности по ним.....	7
4 Описание показателей и критериев оценивания компетенций на различных этапах их формирования, описание шкал оценивания.....	7
5 Тематический план дисциплины.....	8
6 Вопросы для собеседования.....	9
7 Методические рекомендации по изучению теоретического материала.....	11
8 Методические рекомендации по организации самостоятельной работы студентов	12
9 Методические рекомендации при работе над конспектом во время проведения лекции.....	12
10 Методические рекомендации по подготовке к практическим занятиям.....	13



## Введение

Настоящее пособие разработано на основе:

- Федерального закона от 29 декабря 2012 г. № 273-ФЗ «Об образовании в Российской Федерации»;
- Федеральных государственных образовательных стандартов высшего образования (далее ФГОС ВО);
- нормативно-методических документов Минобрнауки России;
- Устава ФГАОУ ВО «Северо-Кавказский федеральный университет»;
- Приказом Минобрнауки России от 06.04.2021 N 245 «Об утверждении Порядка организации и осуществления образовательной деятельности по образовательным программам высшего образования - программам бакалавриата, программам специалитета, программам магистратуры» (Зарегистрировано в Минюсте России 13.08.2021 N 64644);
- локальных нормативных актов ФГАОУ ВО «Северо-Кавказский федеральный университет».

На современном рынке труда конкурентоспособным может стать только квалифицированный работник соответствующего уровня и профиля, компетентный, свободно владеющей своей профессией и ориентированный в смежных областях деятельности, способный к эффективной работе по специальности на уровне мировых стандартов и готовый к постоянному профессиональному росту.

Самостоятельная работа студента направлена на достижение целей подготовки специалистов-профессионалов, активное включение обучаемых в сознательное освоение содержания образования, обеспечение мотивации, творческое овладение основными способами будущей профессиональной деятельности. Чтобы подготовить и обучить такого профессионала, высшим учебным заведениям необходимо скорректировать свой подход к планированию и организации учебно-воспитательной работы. Это в равной степени относится к изменению содержания и характера учебного процесса. В современных реалиях задача преподавателя высшей школы заключается в организации и направлении познавательной деятельности студентов, эффективность которой во многом зависит от их самостоятельной работы. В свою очередь, самостоятельная работа студентов должна представлять собой не просто самоцель, а средство достижения прочных и глубоких знаний, инструмент формирования активности и самостоятельности студентов.

В связи с введением в образовательный процесс новых образовательных стандартов, с уменьшением количества аудиторных занятий по дисциплинам возрастает роль самостоятельной работы студентов. Возникает необходимость оптимизации самостоятельной работы студентов (далее - СРС). Появляется необходимость модернизации технологий обучения, что существенно меняет подходы к учебно-методическому и организационно-техническому обеспечению учебного процесса.

Данная методическая разработка содержит рекомендации по организации, управлению и обеспечению эффективности самостоятельной работы студентов в процессе обучения в целях формирования необходимых компетенций.

Самостоятельная работа студентов является обязательным компонентом учебного процесса для каждого студента и определяется учебным планом. Виды самостоятельной работы студентов определяются при разработке рабочих программ и учебных методических комплексов дисциплин содержанием учебной дисциплины. При определении содержания самостоятельной работы студентов следует учитывать их уровень самостоятельности и требования к уровню самостоятельности выпускников для того, чтобы за период обучения искомый уровень был достигнут. Так, удельный вес самостоятельной работы при обучении в очной форме составляет до 50% от количества аудиторных часов, отведённых на изучение дисциплины, в заочной форме - количество часов, отведенных на освоение дисциплины, увеличивается до 90%.

Самостоятельная работа определяется как индивидуальная или коллективная учебная деятельность, осуществляемая без непосредственного руководства педагога, но по его заданиям и под его контролем.

Самостоятельная работа – это познавательная учебная деятельность, когда последовательность мышления студента, его умственных и практических операций и действий зависит и определяется самим студентом. Самостоятельная работа студентов способствует развитию самостоятельности, ответственности и организованности, творческого подхода к решению проблем учебного и профессионального уровня, что в итоге приводит к развитию навыка самостоятельного планирования и реализации деятельности.

Целью самостоятельной работы студентов является овладение необходимыми компетенциями по своему направлению подготовки, опытом творческой и исследовательской деятельности.

На основании компетентного подхода к реализации профессиональных образовательных программ, видами заданий для самостоятельной работы являются:

- *для овладения знаниями*: чтение текста (учебника, первоисточника, дополнительной литературы), составление плана текста, графическое изображение структуры текста, конспектирование текста, выписки из текста, работа со словарями и справочниками, ознакомление с нормативными документами, учебно-исследовательская работа, использование аудио- и видеозаписей, компьютерной техники и информационно- телекоммуникационной сети Интернет и др.

- *для закрепления и систематизации знаний*: работа с конспектом лекции, обработка текста (учебника, первоисточника, дополнительной литературы, аудио и видеозаписей), повторная работа над учебным материалом, составление плана, составление таблиц для систематизации учебного материала, ответ на контрольные вопросы, заполнение рабочей тетради, аналитическая обработка текста (аннотирование, рецензирование, реферирование, конспект-анализ и др.), завершение аудиторных практических работ и оформление отчётов по ним, подготовка мультимедиа сообщений/докладов к выступлению на семинаре (конференции), материалов-презентаций, подготовка реферата, составление библиографии, тематических кроссвордов, тестирование и др.

- *для формирования умений*: решение задач и упражнений по образцу, решение вариативных задач, выполнение чертежей, схем, выполнение расчетов (графических работ), решение ситуационных (профессиональных) задач, подготовка к деловым играм, проектирование и моделирование разных видов и компонентов профессиональной деятельности, рефлексивный анализ профессиональных умений с использованием аудио- и видеотехники и др.

Самостоятельная работа может осуществляться индивидуально или группами студентов в зависимости от цели, объема, конкретной тематики самостоятельной работы, уровня сложности, уровня умений студентов.

Контроль результатов самостоятельной работы студентов может осуществляться в пределах времени, отведенного на обязательные учебные занятия по дисциплине и внеаудиторную самостоятельную работу студентов по дисциплине, может проходить в письменной, устной или смешанной форме.

Самостоятельная работа проводится в виде упражнений при изучении нового материала, упражнений в процессе закрепления и повторения, упражнений проверочных и контрольных работ, а также для самоконтроля.

Для организации самостоятельной работы необходимы следующие условия:

1. готовность студентов к самостоятельному труду;
2. наличие и доступность необходимого учебно-методического и справочного материала;
3. консультационная помощь.

Самостоятельная работа может проходить в лекционном кабинете, компьютерном зале, библиотеке, дома. Самостоятельная работа способствует формированию компетенций, тренирует волю, воспитывает работоспособность, внимание, дисциплину и ответственность.

## 1 Общая характеристика самостоятельной работы студента при изучении дисциплины

Дисциплина «Проектирование механизмов средств автоматизации» относится к дисциплине базовой части. Она направлена на формирование профессиональных компетенций обучающихся в процессе выполнения работ, определенных ФГОС ВО.

Наименование компетенций:

Код, формулировка компетенции	Код, формулировка индикатора	Планируемые результаты обучения по дисциплине (модулю), характеризующие этапы формирования компетенций, индикаторов
<b>УК-2</b> Способен определять круг задач в рамках поставленной цели и выбирать оптимальные способы их решения, исходя из действующих правовых норм, имеющихся ресурсов и ограничений	<b>ИД-3</b> обеспечивает выполнение проекта в соответствии с установленными целями, сроками и затратами, исходя из действующих правовых норм, имеющихся ресурсов и ограничений, в том числе с использованием цифровых инструментов	<b>Пороговый уровень</b> <b>разрабатывает</b> план работы над проектом механических устройств, обеспечивающего достижение поставленных целей <b>Повышенный уровень</b> <b>соблюдение</b> сроков выполнения работ и затрат, исходя из действующих правовых норм, имеющихся ресурсов и ограничений, в том числе с использованием средств автоматизированного проектирования
<b>ПК-2</b> Способен участвовать в работах по расчету и проектированию средств и систем автоматизации с использованием современных информационных технологий, методов и средств проектирования	<b>ИД-1</b> рассчитывает и проектирует средства и системы автоматизации в соответствии с техническим заданием	<b>Пороговый уровень</b> <b>рассчитывает</b> механизмы средств автоматизации непрерывного и циклического действия (пневматические и гидравлические установки, погрузчики, разгрузчики, краны, элеваторы, подъемники, транспортеры) <b>Повышенный уровень</b> <b>проектирует</b> механизмы средств автоматизации непрерывного и циклического действия (пневматические и гидравлические установки, погрузчики, разгрузчики, краны, элеваторы, подъемники, транспортеры), в том числе с использованием средств автоматизированного проектирования

В рамках курса дисциплины «Проектирование механизмов средств автоматизации» самостоятельная работа студентов находит активное применение и включает в себя различные виды деятельности:

- подготовка к лабораторным занятиям, в том числе работа с методическими указаниями, средствами массовой информации;
- подготовка к лекциям, в том числе самостоятельное углубленное изучение теоретического курса по рекомендованной литературе;
- подготовка к промежуточной аттестации.

Цель самостоятельной работы студента при подготовке к лекциям заключается в получении новых знаний, приобретенных при более глубоком изучении литературы по дисциплине.

Задачи:

- доработка и повторение конспектов лекции;
- осмысление содержания лекции, логической структуры, выводов.

Цель самостоятельной работы студента при подготовке к лабораторным занятиям заключается в углублении, расширении, детализировании знаний, полученных на лекциях в обобщенной форме.

Задачи:

– развить способность применять полученные знания на практике при решении конкретных задач;

– проверить знания студентов, полученные на лекциях и при самостоятельном изучении литературы.

## 2 План-график выполнения самостоятельной работы

Таблица 1 – Виды самостоятельной работы для очно формы обучения

Коды реализуемых компетенций, индикатора(ов)	Вид деятельности студентов	Средства и технологии оценки	Объем часов, в том числе		
			СРС	Контактная работа с преподавателями	Всего
<b>5 семестр</b>					
ИД-2 УК-2 ИД-1 ПК-2	Подготовка к лабораторному занятию	Собеседование	3,848	0,203	4,050
ИД-2 УК-2 ИД-1 ПК-2	Самостоятельное изучение литературы	Собеседование	21,803	1,148	22,950
Итого за 5 семестр			25,650	1,350	27,000
<b>6 семестр</b>					
ИД-2 УК-2 ИД-1 ПК-2	Подготовка к практическому занятию	Собеседование	2,280	0,120	2,400
ИД-2 УК-2 ИД-1 ПК-2	Самостоятельное изучение литературы	Собеседование	26,220	1,380	27,600
Итого за 6 семестр			28,500	1,500	30,000
Итого			54,150	2,850	57,000

## 3 Контрольные точки и виды отчетности по ним

В рамках рейтинговой системы успеваемость студентов по каждой дисциплине оценивается в ходе текущего контроля и промежуточной аттестации.

## 4 Описание показателей и критериев оценивания компетенций на различных этапах их формирования, описание шкал оценивания

Уровни сформированности компетенций, индикатора (ов)	Дескрипторы			
	Минимальный уровень не достигнут (Неудовлетворительно) 2 балла	Минимальный уровень (удовлетворительно) 3 балла	Средний уровень (хорошо) 4 балла	Высокий уровень (отлично) 5 баллов
<i>Компетенция: УК-2</i>				
ИД-3 УК-2 обеспечивает выполнение проекта в соответствии	не разрабатывает план работы над проектом	не в достаточном объеме разрабатывает	разрабатывает план работы над проектом	соблюдение сроков выполнения работ и затрат, исходя из

установленными целями, сроками и затратами, исходя из действующих правовых норм, имеющихся ресурсов и ограничений, в том числе с использованием цифровых инструментов	механических устройств, обеспечивающего достижение поставленных целей	план работы над проектом механических устройств, обеспечивающего достижение поставленных целей	механических устройств, обеспечивающего достижение поставленных целей	действующих правовых норм, имеющихся ресурсов и ограничений, в том числе с использованием средств автоматизированного проектирования
<i>Компетенция: ПК-2</i>				
ИД-1 ПК-2 рассчитывает и проектирует средства и системы автоматизации в соответствии с техническим заданием	не рассчитывает механизмы средств автоматизации непрерывного и циклического действия (пневматические и гидравлические установки, погрузчики, краны, элеваторы, подъемники, транспортеры)	не в достаточном объеме рассчитывает механизмы средств автоматизации непрерывного и циклического действия (пневматические и гидравлические установки, погрузчики, краны, элеваторы, подъемники, транспортеры)	рассчитывает механизмы средств автоматизации непрерывного и циклического действия (пневматические и гидравлические установки, погрузчики, краны, элеваторы, подъемники, транспортеры)	проектирует механизмы средств автоматизации непрерывного и циклического действия (пневматические и гидравлические установки, погрузчики, краны, элеваторы, подъемники, транспортеры), в том числе с использованием средств автоматизированного проектирования

### 5 Тематический план ДИСЦИПЛИНЫ

№ Раздел (тема) дисциплины и краткое содержание	Формируемые компетенции, индикаторы	очная форма			Самостоятельная работа, часов
		Контактная работа обучающихся с преподавателем /из них в форме практической подготовки, часов			
		Лекции	Практические занятия	Лабораторные работы	
5 семестр					

1	<b>Особенности проектирования, конструирования, расчетов и обеспечения надежности механизмов приборов и средств автоматизации</b> Введение. Общие сведения по проектированию механизмов средств автоматизации. Содержание и задачи курса.	ИД-2 УК-2 ИД-1 ПК-2	1,5		1,5	3
2	Общие понятия о механизмах средств автоматизации. Функциональные схемы механических устройств. Типы функциональных преобразователей.	ИД-2 УК-2 ИД-1 ПК-2	1,5		1,5	3
3	Порядок исследования и проектирования механизмов. Содержание и нормативные этапы проектирования технических устройств. Понятие о расчете и конструировании механических элементов автоматики и средств автоматизации.	ИД-2 УК-2 ИД-1 ПК-2	1,5		1,5	3
4	Конструирование, как составная часть проектирования. Общие требования к конструкциям механизмов приборов и средств автоматизации. Критерии работоспособности.	ИД-2 УК-2 ИД-1 ПК-2	1,5		1,5	3
5	Надежность и экономичность изделий, как важнейшие показатели качества. Классификация передаточных механизмов.	ИД-2 УК-2 ИД-1 ПК-2	1,5		1,5	3
6	<b>Машины, механизмы приборов и исполнительных устройств</b> Назначение и классификация машин и механизмов. Передачи трением и зацеплением. Рычажные, зубчатые, фрикционные, кулачковые, винтовые и др. механизмы.	ИД-2 УК-2 ИД-1 ПК-2	1,5		1,5	
7	Структурный анализ и синтез механизмов. Звенья и кинематические пары механизмов. Термины, условные изображения и обозначения. Классификация.	ИД-2 УК-2 ИД-1 ПК-2	1,5		1,5	3
8	Кинематические цепи. Кинематические цепи передаточного механизма и манипулятора. Определение степени подвижности пространственного и плоского механизма (формулы Сомова - Малышева и Чебышева).	ИД-2 УК-2 ИД-1 ПК-2	1,5		1,5	3
	Структурный анализ механизмов. Схемы простейших механизмов. Названия звеньев. Определение степени подвижности. Структурный синтез механизмов. Группа Ассура. Образование механизмов.	ИД-2 УК-2 ИД-1 ПК-2	1,5		1,5	3
	<b>ИТОГО за 5 семестр</b>		13,5		13,5	27
<b>6 семестр</b>						

1	<b>Зубчатые механизмы</b> Классификация зубчатых передач. Основные типы. Сравнительная характеристика различных типов зубчатых передач. Диапазоны передаточных чисел (передаточных отношений). КПД различных типов зубчатых передач.	ИД-2 УК-2 ИД-1 ПК-2	1,5	1,5		3
2	Передаточное число. Геометрические параметры эвольвентного зацепления. Способы нарезания зубчатых колес. Корригирование зубчатых колес.	ИД-2 УК-2 ИД-1 ПК-2	1,5	1,5		3
3	Силы, действующие в цилиндрической прямозубой передаче. Конические зубчатые передачи. Определение передаточного числа. Геометрические параметры. Червячные передачи. Геометрические параметры. Передаточное число. Ряды зубчатых колес. Последовательное и кратное зацепление. Определение передаточного отношения (числа).	ИД-2 УК-2 ИД-1 ПК-2	1,5	1,5		3
4	<b>Детали и узлы механизмов</b> Оси и валы механизмов. Назначение и классификация. Конструктивные элементы прямого вала. Расчет и конструирование валов.	ИД-2 УК-2 ИД-1 ПК-2	1,5	1,5		3
5	Муфты. Назначение и классификация муфт. Виды несоосности валов. Выбор типовых муфт по каталогам. Опоры подвижных систем с трением качения, скольжения, упругости.	ИД-2 УК-2 ИД-1 ПК-2	1,5	1,5		3
6	Классификация подшипников качения. Конструкции. Элементы подшипников. Выбор подшипников качения.	ИД-2 УК-2 ИД-1 ПК-2	1,5	1,5		3
7	<b>Основы теории надежности</b> Основные определения. Количественное описание надежности. Вероятность безотказной работы. Интенсивность отказов.	ИД-2 УК-2 ИД-1 ПК-2	1,5	1,5		6
8	Зависимость интенсивности отказов от времени. Вероятность безотказной работы при последовательном соединении элементов системы. Пути повышения надежности.	ИД-2 УК-2 ИД-1 ПК-2	1,5	1,5		6
	ИТОГО за 6 семестр		12	12		30
	ИТОГО		25,5	12	13,5	51

## 6. Вопросы для собеседования

### 5 семестр

1. Особенности проектирования, конструирования, расчетов и обеспечения надежности механизмов приборов и средств автоматизации
2. Общие сведения по проектированию механизмов средств автоматизации.
3. Общие понятия о механизмах средств автоматизации.

4. Функциональные схемы механических устройств.
5. Типы функциональных преобразователей.
6. Порядок исследования и проектирования механизмов.
7. Содержание и нормативные этапы проектирования технических устройств.
8. Понятие о расчете и конструировании механических элементов автоматики и средств автоматизации.
9. Конструирование, как составная часть проектирования.
10. Общие требования к конструкциям механизмов приборов и средств автоматизации.
11. Критерии работоспособности.
12. Надежность и экономичность изделий, как важнейшие показатели качества.
13. Классификация передаточных механизмов.
14. Машины, механизмы приборов и исполнительных устройств
15. Назначение и классификация машин и механизмов.
16. Передачи трением и зацеплением.
17. Рычажные, зубчатые, фрикционные, кулачковые, винтовые и др. механизмы.
18. Структурный анализ и синтез механизмов. Звенья и кинематические пары механизмов.
19. Термины, условные изображения и обозначения. Классификация.
20. Кинематические цепи. Кинематические цепи передаточного механизма и манипулятора.
21. Определение степени подвижности пространственного и плоского механизма (формулы Сомова - Малышева и Чебышева).
22. Структурный анализ механизмов.
23. Схемы простейших механизмов. Названия звеньев. Определение степени подвижности. Структурный синтез механизмов.
24. Группа Ассур. Образование механизмов.

## 6 семестр

1. Зубчатые механизмы
2. Классификация зубчатых передач. Основные типы.
3. Сравнительная характеристика различных типов зубчатых передач.
4. Диапазоны передаточных чисел (передаточных отношений).
5. КПД различных типов зубчатых передач.
6. Передаточное число. Геометрические параметры эвольвентного зацепления.
7. Способы нарезания зубчатых колес. Корригирование зубчатых колес.
8. Силы, действующие в цилиндрической прямозубой передаче.
9. Конические зубчатые передачи.
10. Определение передаточного числа. Геометрические параметры.
11. Червячные передачи. Геометрические параметры.
12. Передаточное число.
13. Ряды зубчатых колес.
14. Последовательное и кратное зацепление. Определение передаточного отношения (числа).
15. Детали и узлы механизмов
16. Оси и валы механизмов. Назначение и классификация.
17. Конструктивные элементы прямого вала.
18. Расчет и конструирование валов.
19. Муфты. Назначение и классификация муфт.
20. Виды несоосности валов. Выбор типовых муфт по каталогам.
21. Опоры подвижных систем с трением качения, скольжения, упругости.
22. Классификация подшипников качения. Конструкции.
23. Элементы подшипников. Выбор подшипников качения.
24. Основы теории надежности
25. Основные определения. Количественное описание надежности.
26. Вероятность безотказной работы. Интенсивность отказов.



27. Зависимость интенсивности отказов от времени.
28. Вероятность безотказной работы при последовательном соединении элементов системы.
29. Пути повышения надежности.

## **7 Методические рекомендации по изучению теоретического материала**

Самостоятельная работа студента в ходе **лекционных занятий** включает изучение вопросов теории, вынесенных на самостоятельное изучение в соответствии с рабочей программой дисциплины, проработку лекционных материалов для подготовки к контролю знаний на лекционных занятиях (опрос) и подготовку вопросов для обсуждения при консультации с преподавателем.

Работа с лекционным материалом не завершается по окончании лекции. На 2 часа лекции необходимо затратить около часа на работу с конспектом. За это время необходимо перечитать записи, пополнить их данными, которые удалось запомнить из речи преподавателя, но не удалось записать. Работая с конспектом, нужно отметить непонятные вопросы для выяснения которые у преподавателя на консультации. Отдельно следует выделить связанные с темой лекции вопросы, которые преподаватель поручил проработать самостоятельно.

Активно проработанный в течение семестра конспект лекций в дальнейшем служит основой для подготовки к экзамену.

Вопросы для самостоятельного изучения представлены в п. 5.

Самостоятельная работа в ходе **лабораторных работ** включает выполнение заданий к лабораторным занятиям, в частности решение задач различного уровня сложности. Задачи приведены в методических указаниях к практическим занятиям и фондах оценочных средств.

Зная тему лабораторного занятия, необходимо готовиться к нему заблаговременно. Для эффективной подготовки к лабораторному занятию необходимо иметь методическое руководство к лабораторным работам.

Критерии оценивания лабораторных занятий представлены в фонде оценочных средств.

При проверке лабораторного задания, оцениваются: последовательность и рациональность изложения материала; полнота и достаточный объем ответа; научность в оперировании основными понятиями; использование и изучение дополнительных литературных источников

Критерии оценивания результатов самостоятельной работы: вопросы для собеседования и экзамена приведены Фонде оценочных средств по дисциплине

## **8 Методические рекомендации по организации самостоятельной работы студентов**

Самостоятельная работа является одним из видов учебной деятельности обучающихся, способствует развитию самостоятельности, ответственности и организованности, творческого подхода к решению проблем учебного и профессионального уровня.

Аудиторная самостоятельная работа по учебной дисциплине осуществляется на учебных занятиях под непосредственным руководством преподавателя и по его заданию.

Внеаудиторная самостоятельная работа выполняется по заданию преподавателя без его непосредственного участия.

Виды заданий для внеаудиторной самостоятельной работы, их содержание и характер могут иметь вариативный и дифференцированный характер, учитывать специфику изучаемой учебной дисциплины, индивидуальные особенности обучающегося.

Контроль самостоятельной работы и оценка ее результатов организуется как единство двух форм:

1. самоконтроль и самооценка обучающегося;
2. контроль и оценка со стороны преподавателя.

## **9 Методические рекомендации при работе над конспектом во время проведения лекции**

В ходе лекционных занятий вести конспектирование учебного материала. Обращать внимание на категории, формулировки, раскрывающие содержание тех или иных явлений и процессов, научные выводы и практические рекомендации, положительный опыт в ораторском искусстве. Желательно оставить в рабочих конспектах поля, на которых делать пометки из рекомендованной литературы, дополняющие материал прослушанной лекции, а также подчеркивающие особую важность тех или иных теоретических положений. Задавать преподавателю уточняющие вопросы с целью уяснения теоретических положений, разрешения спорных ситуаций.

В ходе подготовки к семинарам изучить основную литературу, ознакомиться с дополнительной литературой, новыми публикациями в периодических изданиях: журналах, газетах и т.д. При этом учесть рекомендации преподавателя и требования учебной программы. Дорабатывать свой конспект лекции, делая в нем соответствующие записи из литературы, рекомендованной преподавателем и предусмотренной учебной программой. Подготовить тезисы для выступлений по всем учебным вопросам, выносимым на семинар. Готовясь к докладу или реферативному сообщению, обращаться за методической помощью к преподавателю. Составить план-конспект своего выступления. Продумать примеры с целью обеспечения тесной связи изучаемой теории с реальной жизнью. Своевременное и качественное выполнение самостоятельной работы базируется на соблюдении настоящих рекомендаций и изучении рекомендованной литературы. Студент может дополнить список использованной литературы современными источниками, не представленными в списке рекомендованной литературы, и в дальнейшем использовать собственные подготовленные учебные материалы при написании работ.

## **10 Методические рекомендации по подготовке к лабораторным занятиям**

Лабораторное занятие – один из самых эффективных видов учебных занятий, на которых студенты учатся творчески работать, аргументировать и отстаивать свою позицию, правильно и доходчиво излагать свои мысли перед аудиторией. Основное в подготовке и проведении практических занятий – это самостоятельная работа студента над изучением темы. Студент обязан точно знать план занятия либо конкретное задание к нему. На занятии обсуждаются узловые вопросы темы, однако там могут быть и такие, которые не были предметом рассмотрения на лекции. Могут быть и специальные задания к той или иной теме.

Готовиться к лабораторной работе следует заранее. Необходимо внимательно ознакомиться с планом и другими материалами, уяснить вопросы, выносимые на обсуждение. Затем нужно подобрать литературу и другой необходимый, в т.ч. рекомендованный, материал (через библиотеку, учебно-методический кабинет кафедры и др.). Но прежде всего, следует обратиться к своим конспектам лекций и соответствующему разделу учебника. Изучение всех источников должно идти под углом зрения поиска ответов на выносимые на практико-ориентированные занятия вопросы.

Завершающий этап подготовки к занятиям состоит в выполнении индивидуальных заданий.

В случае пропуска занятия студент обязан подготовить материал и отчитаться по нему перед преподавателем в обусловленное время. Может быть предложено отдельным бакалаврам, ввиду их слабой подготовки, более глубоко освоить материал и прийти на индивидуальное собеседование.

Студент не допускается к зачету, если у него есть задолженность по лабораторным работам.